申報

中華民國貳拾叁年 柒月壹日 星期日

外埠五張半 本埠另加增刊三張半

今日本報售大洋四分五厘

第二萬一千九百八十二號

本館地址 上海漢口路三百零九號（望平街口）

本館電話 九三三四五號 九三三四六號 九三三四七號 九三三四八號 轉接各辦事室

中華郵政特准掛號立券按照總包寄送之特別優益報紙

內政部登記證第一一八號 中宣部登記證第二十四號

全國出版物聯合廣告

生活書店：經售代辦全國各種雜誌，辦事認真，手續簡捷，服務周到，是讀者與出版界的中間機關，最新書目，詳細目錄，承索即寄。總店 上海霞飛路五九三號 電話 八一五一四一 八〇五九二

生活書店創製：全國出版物聯合廣告・編排新穎・地位顯著・用費省廉・效力宏大・歡迎參加・詳章備索

第十四號 中華民國二十三年七月一日

大眾出版社 上海舟山路十二號

時事旬報

最新創刊 中國唯一

本報為國內新聞事業中別開生面之作，內容圖文各佔其半，十日作一結束，將中外時事作翔實而有統系的紀載，用筆簡潔，圖畫清晰，得此一篇，勝閱任何新聞刊物。

刊物中之於時事，通常有兩大缺點：日報紙張繁冗，不便一一過目，畫報雜誌摘要登載，然印刷耽延，每有失時間性之弊，本社為補救兩方缺憾，特創此旬報。以優良紙張，銅版精印時事照片；文字項目，分有時事專論，大事述詳，社會現象，電影文藝消息……等等，版本為十六開每冊廿二頁，每期取最近重要時事照片為封面，以美麗之兩色版套印，內質外華，是大眾出版社又一新貢獻。

每冊大洋一角五分

第一期 七月一日出版

定閱價目	全年卅六冊連郵費	
	國內	國外
	四元五角	七元八角

大眾畫報

質量兼重之圖畫雜誌

本刊出版至今九期，所載圖片文字，多為珍貴之品，取材廣而不泛，實而不呆，編排得法，頁頁活躍有緻，美術欣賞而外，尤注重於生活知識之灌輸。至於印刷之精，售價之廉，務使讀者充分滿意。書報優點，至此造極。

本期開始發表特殊難得至有價值之專稿

時人生平經驗談

本期登出第一篇 張學良：「歐游雜感」

預告 馮玉祥：「泰山讀書記」及孫桐崗：「飛行」

其他要目：藏本失蹤真相攝影　美國海軍大檢閱　夏日公園之景象　美術攝影與古詩對照　夏季害虫蚊蠅之研究　泗泳姿勢之種種　三十年來電影之回顧　漫畫家黃文農及其遺作

定閱價目	全年十二期連郵費	
	國內	國外
	三元二角	五元六角

文化

大眾出版社

現代知識之精華

每月搜羅國內雜誌三百種，國外雜誌五十種，包括政治，經濟，社會，科學，藝術及哲學等專門學識，選撮而成，按月一冊。讀此刊物，等於瀏覽數百種中西雜誌，為讀者節省無限時間，金錢與精神。內容每篇以二三千字縮寫，簡潔明瞭，實為大衆化之知識寶庫。

合訂本發售預約

內容：本書係將文化月刊半年中所載文章，匯集分類編訂，數近三百篇，計七百餘頁，四十萬餘言，附插圖三百餘幅。此書所載質為半年來流動思想之結晶，一時代之百科文庫，有永久存閱之價值！

款式：硬面洋裝一厚冊，書內各頁次序從新分類編排，附詳細目錄索引。印刷清晰，堪稱內實外華。

價目：每冊大洋一元，預約特價連郵費國內七角五分，國外一元二角。

預約日期：本書出版及預約截止日期為八月十五日。凡欲以廉價購置極有價值之書者，請勿失此良機。

定閱價目	全年十二期連郵費	
	國內	國外
	二元二角	三元八角

小說

大衆文藝半月刊

這是專載小說的文藝刊物，每期選載長短十餘篇，文筆清暢，掃除詞句堆砌內容空虛之弊病。並用畫筆副助文筆，增進想像的意境，使讀者展卷尋味，對社會人生得到深刻之認識，近為適應讀者急切之需求，特由月刊改為半月刊，內容比前更為充實精美。

由本期起 月刊改為半月刊

本社出版「小說月刊」自創刊以來，承讀者歡迎，風行一時，近日接有讀者來函要求縮短刊期，俾疏隔不致過久者。兹為酬答讀者諸君之盛意，爰將月刊改為「半月刊」，自第三期，七月一日起實行。同時並將內容加以刷新；內容更形豐富；材料更見充實；印刷方面則將封面改用彩色，更是鮮豔奪目。每冊仍售大洋貳角，定價照舊。

本期要目

文藝畫報……(攝影大觀)
扉頁題句……郁達夫
獎 論……歐陽山
餘驗體之戀……噩 尼
模吹雪……獸 生
潘關史先生……陸丹林
綠藏本日記……梁得所
哭與笑……予 且
享子間與他生活……虛候鄭
寬狄吉訶德……(世界名著選譯)
女 人……(電影小說)
兒女英雄傳……(中國文學故事)
風……予 且
作宋浸像……貢書子

定閱價目	半年十二期（連郵費）	全年廿四期（連郵費）
國內	二元二角	四元四角
國外	三元八角	七元六角

全國讀者之寵兒 內政部登記證第 號

玲瓏婦女雜誌

△乃婦女唯一週刊 解決婦女痛苦與煩悶 嬌小精美 圖文並茂 每冊一角 全年三十二期二元 郵費在內

電聲電影週刊

專載中外電影消息及新片批評 每星期五出版 每冊五分 全年二元 郵費在內

攝影畫報

已出十年 信用久著 每星期六出版 每冊一角 全年五元 郵費在內

贈樣 函索樣本附郵一角 即贈上列三週刊

三和出版社總發行 上海南京路五十六號

社會醫藥報

醫藥博士 褚民誼 主編　醫學博士 郭人驥　藥學士 曹志功

臨床醫學最豐富之醫藥雜誌

△內容分論說，最新學識，基礎醫學，診療指針，實用技術，調劑心得，專著，海外治療新聞，通俗醫話等欄

△歡迎試閱 每份附郵十分即寄

△價目 每月二冊一角 全年二元 半年一元一角

社會醫報彙訂本 第一六九至一八〇期 第一八一至一九二期 第一九三至二〇八期 實價 一元二角 一元二角 一元五角

上海老大沽路新馬安里三十四號 社會醫藥報館發行

研討實業問題的唯一刊物

商業月報

十四卷六號 要目：中俄貿易之觀察 美國之通貨膨脹政策 最近海外市場的動向 滬蘇紡織業 談浙省之教育 陝西經濟之衰落 風靡世界之進口限額制度 中國鐵道業之存款保險制 美國精研究 美國金融恐慌小史

定價 零售每冊三角 預定全年十二冊三元 國內郵費 外洋郵費五元

內容充實 出版準期 售價低廉

上海市商會商業月報社發行

立信會計師事務所出版物

立信會計季刊

民國二十三年七月一日出版 第五期要目列下

每期約四百餘頁 零售七角 預定全年或合購四期國內連郵費二元八角

總發行所：上海寧波路一九〇號 立信會計師事務所

代售處：上海生活書店 現代書局 開明書店 作者書社 良友公司 上海雜誌公司 南京正中書局 北平中華書局 花牌樓書局等

（一）無形資產論（二）對於改良中式簿記之管見（三）合併資產負債表之編製（四）中國會計論（五）煤礦業會計（上）（六）奇報業之會計概要（七）銀行報告書之製作（八）貨幣事度會計組織（九）書評 （十）附錄 （甲）中國政府會計論 （乙）會計名辭之政府會計 （丙）商務出版會計 （甲）會計法草案 （乙）上海公共租界工部局查帳證明書 生算表及

立信會計叢書已出版各冊

（一）高級商業簿記教科書 二冊 潘序倫著 定價三元 （二）英文簿記會計習題解答 潘序倫著 定價一元五角 （三）英文高級簿記會計 潘序倫著 定價三元 （四）公司會計 潘序倫著 定價三元 （五）政府會計 潘序倫著 （六）成本會計 潘序倫著 （七）會計名辭匯譯 立信會計師編 （八）成本會計教科書

以上各書均由商務印書館發行

第七十一期 今日出版

國評

告讀者諸君（雜談）……同人 遺戰天下……載 西南態度之謎……陳 東北所見……潮 日本組織「華北協會」……蘇 西文件……陳彬龢 湖州人民之民族觀念……潮 四川通訊（四川通訊）……蜀客 實同禮君自紐約來函 一個農村改進的進行記 半月雜記 南遊電影場（科學論） 時論選粹 管仲論 叔召（民族魂）

宗旨：指示人生修養 喚起民族精神 灌輸科學常識 介紹世界要聞

歡迎試閱 函索每份附郵一分

歡迎代銷 詳章承索即寄

預定 全年二十四冊 國內一元二角 國外 特價 國內五角 國外五角 零售每冊三分

發行所 上海龍華路八十號 代定處 上海生活書店 代售處 本埠各報販及全國大書局

總發行處 新中國建設學會出版科 上海霞飛路福熙坊二號

七月號要目

復興月刊

談日本陸軍主腦部……公 解剖一文詳註……遜 地方自治的一個根本問題……榮 我的新生活觀……平叔 再論歐洲之金本位制度……王爾桐 一九三四年上半期之世界經濟……張白衣 科學發明與第二產業革命……汪馥炎 英國之內閣與內閣制……李忻延 大規模鄉村信用合作社之經濟計劃…… 輸入定分制研究……曾濟寬 在建設中的莫干山新農村……

零售每冊二角 訂閱全年二元

各大埠書店均有經售

十三卷四號要目

學藝

現代租稅制度之三大類型……崔敏伯 經濟恐慌之否定論……羅荊洲 統計學中的基礎數理……劉鴻 中國田制史略……徐式圭 清代數學教育制度……李守 新分學概論……龐白 動物的門綱目的檢索……薛德焴 法文解字簡記……馮振心 工場管理之理論與實……胡星伯 生產之社會的意義及分類……周 生產政策概觀……陸志鴻 計算圖表

定價	
零售每冊	二角五分
全年十冊	二元五角
國外	四元

發行者 上海愛麥虞限路中華學藝社 寄售處 上海生活書店 作者書社 現代書局 新中國書局 光華書局 雜誌公司 上海書店 南京 廣州 現代書局

人言周刊

第一卷第二十期已出版

優待即將滿額 訂閱務須從速

第一出版社 上海平涼路平涼部二十六號 電話五三三〇三號

德國家禽函授學校招生

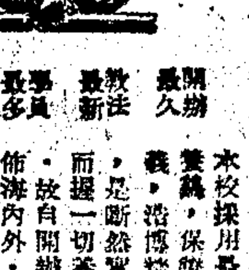

本校採用最新方法，函授養雞，保證學成。所編講義，淵博精深，皆有物是斷然實驗從各方面研究，而握一切養雞者之秘訣。故自開辦以來，學員遍佈海內外，莫不同聲讚美，而依法養雞成功者，指不勝屈。欲閱章程，請即函索。

開辦最久 教法最新 學員最多 成績最著

總發行所 上海漢口路N字廿四號 德國家禽函授學校

養鷄月刊

第二卷第三期今日出版

▼全年十二冊預定連郵費一元國外加四角▲

本刊以研究養鷄為主，兼涉其他家禽飼養方法，專門介紹國外著名養鷄家最新學術，及本函授學校各教授之研究所得，內容新穎，行文顯明，而為我國畜牧界唯一的新發明之經驗及飼養法的定期刊物。

當代文學

創刊號今日出版

發刊詞 金元 再論文學的精神……方秩 愛(小說) 夜(小說) 讀美詩 發的價值 ADIEU(詩) 被詰的(小說) 瘋婦(隨筆) 魚(隨筆) 兩個農家(小說) 冊(小說) 點報(劇本) 集的早晨(劇本)……

本期特大號 十六萬字 售價每冊三角

定價 每冊二角五 半年一元 全年二元二角 外國郵費另加

天津書局發行 天津法租界廿六號路

南方總代售 上海生活書店

方舟月刊

增進家庭幸福 研究家政實施 提倡家庭手工

創刊號要目

發刊辭 圖畫 你曾想到兒童能使他們不究枉度 從家庭問題談到兒童教育 如何處置不喜吃飯的兒童 嬰兒衣服科學化的準備 大家來學張京兆 夫妻怎樣互相安慰 戀愛贅論 思想增加健康 此外尚有烹飪裝束編織散文小說等

定價 每期一角 五分 全年一元 五角 郵費在內

天津方舟月刊社發行 天津義租界十五號路四九號

總經售處 上海生活書店

中國工程師學會合作月刊

電工

第五卷第一二號要目

發砲製造業之統計……趙曾玨

Skin Effect in Parallel Conductors……王國松

Illustration of Lagging and Leading Current……馬就雲

電開管原理……沈尚賢

載波電話續……葉楷

調度車輛用之電話制度……周玉坤

度量衡……處維晗

廿二年份全國電氣事業擴充改進之概況 建設委員會全國電氣事業指導委員會

英漢電機工程名詞

新書介紹

零售每冊三角 預定全年五元 國外一元二角 郵費七分

中國電工雜誌社發行 杭州惠興路四號

代理處 上海靜安寺路 愛文義路口 馬路 十號

上海法學編譯社出版

法令週刊

已出二百另八期

本社為便利法官律師教授學生起見，自民國十九年七月三日起，於每星期三發行法令週刊一次，報告本週內所發表之法令命令公牘及判例解釋等件，隨出隨刊，較之同時翻閱十餘種公報尤為便利，並解答法律疑義，（惟以有價值者為限。）茲將價目表列如次：

一冊	五分
全年	二元五角
合訂本	平裝 一元二角五分 精裝 一元七角五分

上海河南路三馬路北首 會文堂新記書局發行

國際勞工

第一卷第六期

論著：產業復興中蘇聯勞工會之現狀 第十八屆國際勞工大會議程 最近世界失業狀況統計 蘇聯之監督與行政上之改革 德日本社會之勞動管理 日本社會保險之發展 滿洲之日本移民 法國煤礦排斥外僑工人 工業獎勵法 勞工教育獎勵規則 國營企業最低工資暫行辦法草案

專載：勞工消息摘要

郭子勳 章之汶 聯合會 上海市機器工會

價目 每期貳角 半年國內連郵費 全年國內連郵費 國外郵費另加

編輯及總發行處 上海靜安寺路六八九號一八〇 國際勞工局中國分局

各埠大書店均有分售

民族

二卷七期要目

蘇聯與中日 印度與國際問題 ……

定價 零售每冊二角 預定全年一元 國外另加郵費

民族雜誌社出版 社址 上海愛多亞路四十五號

上海四馬路開明書局總代售

十日談

第三十三期出版

十日談是最有趣味的，雖然有不少「幽默」…

定報價目	國內	國外
全年三十六冊連郵	三元	四元
半年十八冊連郵	一元	二元

本國郵票代洋十足收用

凡在七月前預定者概贈學校生活特價優待券一紙

第一出版社 上海平涼路平涼部二十六號 電話五三三〇三號

文學季刊

鄭振鐸 靳以 主編

第三號今日出版

本刊的態度是建設的，整理的，研究的，努力為新文學奮鬥，與介紹世界的文學名著。每期百萬言，四百餘頁。

創刊號再版 第二號存書無多

編輯者 文學季刊社 發行者 立達書局

北平北海三座門廿一號 北平王府井大街

南方總代售 上海霞飛路五九三號 生活書店

各埠大書店派報社均有分售

新生周刊

第廿一期今日出版

新生周刊社 總發行所 上海霞飛路 東四明里二十四號 電話八三四八六

各埠書店派報社均有分售

全年五十期	預定
四角	二元

中國啤酒
果然有口皆碑

本廠特聘德國克魯格君監釀『中國啤酒』問世以來為時雖暫而已遐邇風行到處歡迎良以克魯格釀酒工程師向在歐美各大啤酒廠任職經驗豐富製法精良為特將該服務時之證明書製版刊布于后以資佐證　本廠既有此優越之監釀者故所出之「中國啤酒」色香味氣四者俱超上乘堪與舶來品相伯仲為中外各界仕女所嗜飲固已有口皆碑謂予不信盍請嘗試便知所言不虛敬此露佈統希周知

◀英文名稱克羅佛▶

Clover BEER

註冊商標

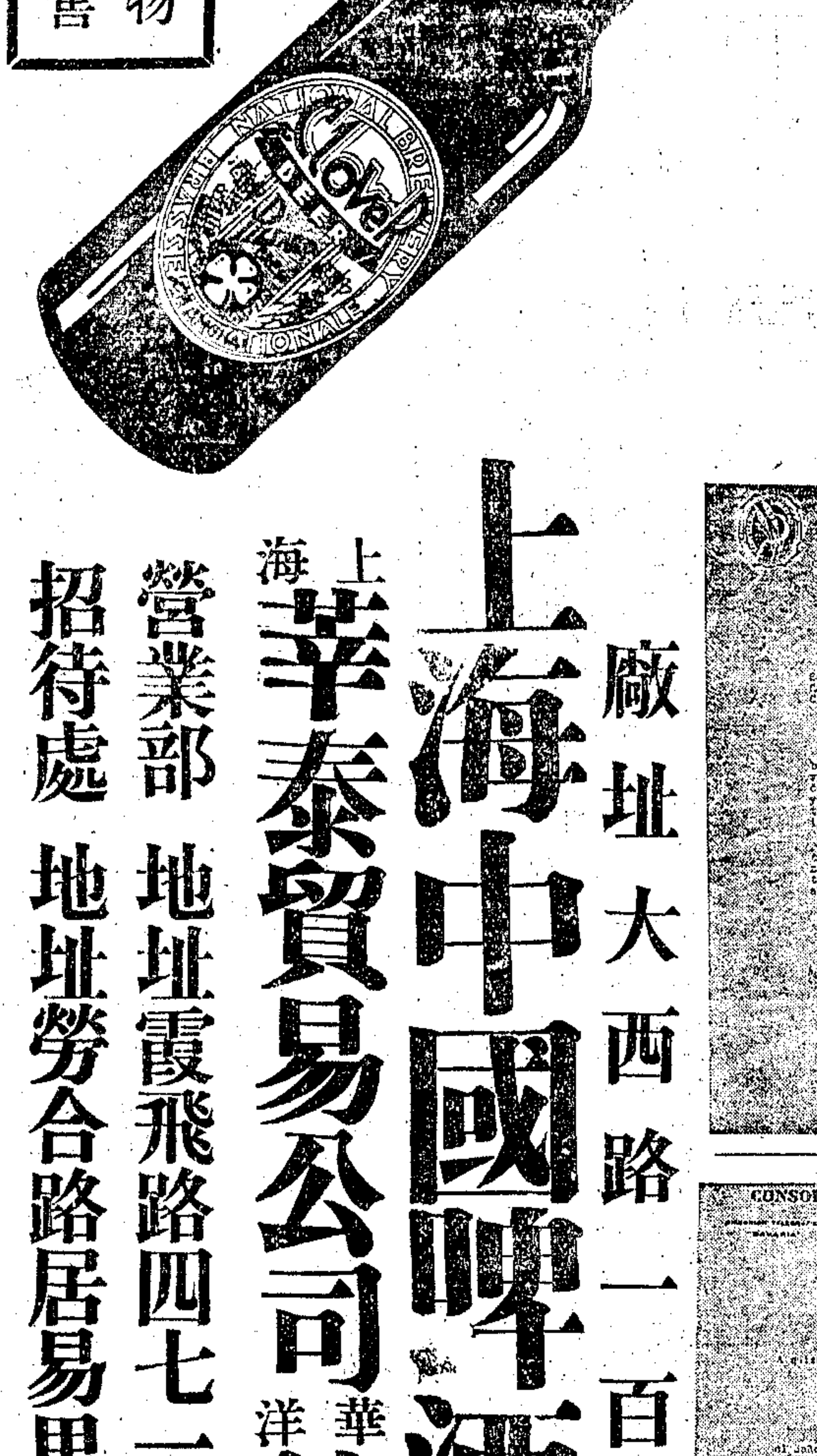

各洋酒食物店均有出售

本廠釀酒技師德人克魯格（KARL KRUGER）德國國立農業釀酒專校畢業證書◉
校址在德國惠癖司德福地方

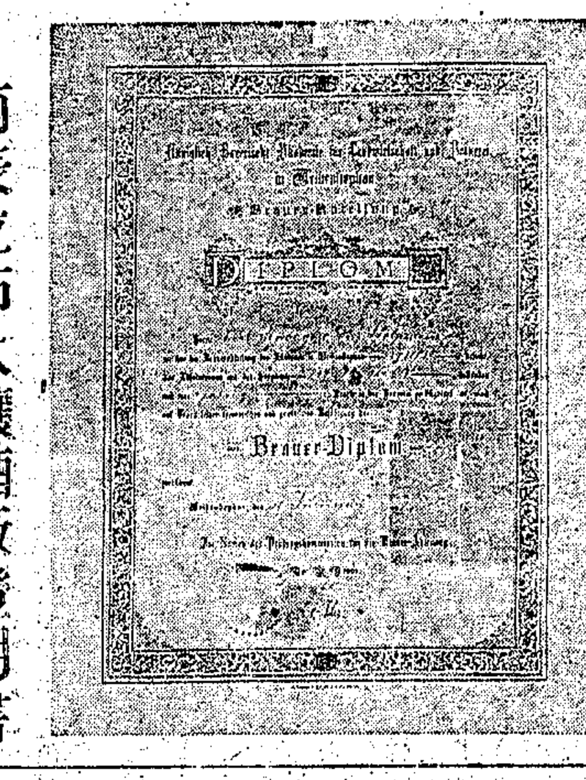

南美立布大釀酒廠證明書

立布大釀酒廠前敦聘克魯格君自德國來此哥倫比亞充任釀酒師今日本廠與君之契約期滿特予證明君時時為本公司盡職君之服務對于本公司異常有益而君之工作方法亦極滿意合為證明如上　西曆一九二八年八月卅一日立

南美巴拉馬釀酒廠證明書

卡爾克魯格君自一九一三年十月三日至一九一九年十月會在本廠任釀酒師並於經理因公或因假離廠時兼顧廠內一切管理事項直至今日自動辭職為止故本廠願樂予證明克魯格君實為一勤慎勝任精明幹練之辦事人深得本廠之信任且克魯格君教育高深常識豐富勇于任事故對於職分內事一切遊刃有餘以其釀酒之智識及經驗言實為一最良之釀酒廠經理又克魯格君係自動離敝前已登月

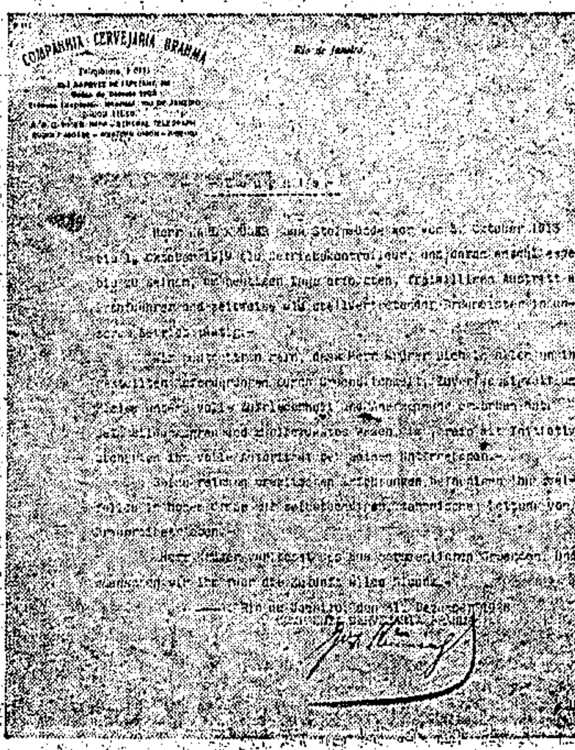

南美巴威利亞聯合釀酒廠證明書

「本廠甚願樂予證明」克魯格君曾在一九二九年十二月十六日至一九三一年二月二十八日間先後在本公司「友誼達「及「羅安地」釀酒廠充任釀酒師在此時期本廠深知克魯格君實屬勇于任事富於進取熟悉業務並盡心竭力以圖職務上之成功故本廠極願予以最優等之證明克魯格君之脫離本廠實因本廠以國內政治關係不得不暫行閉歇蓋即全國釀酒業之統一化也　西曆一九三一年三月十一日

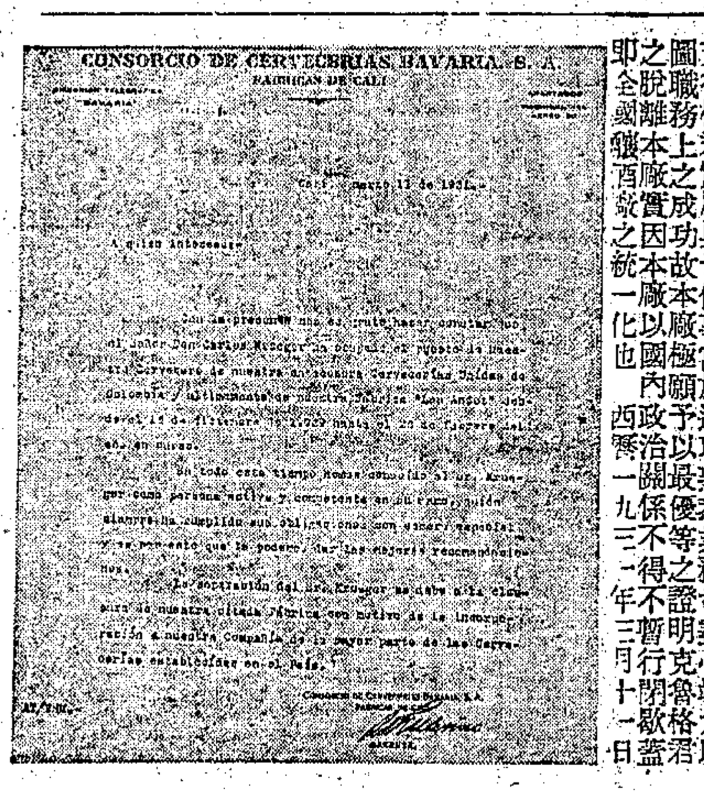

上海中國啤酒廠出品

廠址大西路一百廿號

上海華洋莘泰貿易公司總經理

營業部　地址霞飛路四七一號　電話八〇四五五號

招待處　地址勞合路居易里　電話九三五八五號

國民政府航空公路建設獎券江浙皖贛鄂川六省總經理大運公司啟事

逕啟者敝公司經理國民政府第六期航空公路建設獎券已於本年六月念九日下午二時在上海逸園當衆開獎所有特獎暨三四等大獎均由敝公司售出其他五六等獎售出亦多茲將各獎號碼暨代銷商號開列於下

頭獎	零二五二五一	
特獎	一七八四八七	江西贛州劉回生堂劉鎰襄君經售
三獎	一九三九八六	杭州大運分公司經售
四獎	一二三六五七	上海四馬路大利元經售
	一五七一九三	上海李鳳記經售
	一五五四一五	南昌中國國貨銀行經售

總經理　金廷蓀

電話　一四六六一　一〇九五〇

電報掛號　九五六六七

地址　上海四川路三三零號

大運公司啟

逕啟者敝公司於本年六月一日起每日下午九時至十時假座華光電台請陳大悲君播送太平花觀音劇詎料陳君於六月十六日起每日下午八時半至九時十五分又代汪裕泰茶號在東方電台播送歡喜冤家事前並未接洽敝公司規定時間竟被耗去一半對於聽衆殊為抱歉自七月一日起停止播送外特此通告

上海最負　南京盛名　路抛素著　球場信譽

大綸綢緞局

六月二十一日起再行特別大賤賣

榴紅似火。驕屆炎夏。本局新到最當令時新貨品。花色鮮艷。品質超衆。前次大廉價。各貨便宜。口碑載道。現因廠方存貨山積。貿易衰落。不景氣之現象。日形深刻。本局為推存出新疏通市面起見。特自六月廿一日起繼續大競賣。貨選最上上品。價則大削特削。如此機會。得未曾有。務請惠臨參觀。方知提倡國貨。純出真誠。不顧血本。實為明證。尚祈各界源源惠顧。曷勝歡迎。

▲▲▲犧牲部

真絲印度綢每尺四角半

真絲華絲紗每尺四角半

其餘犧牲貨品甚多

不及備載敬請參觀

▼▼▼

小東門民國路

天祥立記綢緞局

今日上午起

一折至五折

市面蕭條　拍賣存貨

偉大犧牲　今日先時羅壽

印度綢　三百碼　每尺　拍賣一角六分

上海胡慶餘堂雪記藥號為本埠並無分店夏令各種痧藥

本堂由杭分申二十餘年向祇一家並無分店不料本埠發現許多類似牌號雖一再聲明而真相或未普遍各貨客仍有受愚情事不得不再行通告茲屆夏令以氣候之不同易受痧氣時疫等症本堂所備胡氏辟瘟丹八寶紅靈丹諸葛行軍散蟾酥痧氣丸藿香正氣丸純陽正氣丸太乙紫金錠胡氏痧氣飛龍奪命丹以及濟生散午時茶平安散等均極靈驗備有詳細仿單函索面索均可所售各種應時花露加料監製清潔異常新增（天中茶）價廉効大最合購備施送之需希垂鑒地址北京路石路西首　電話九四九六九

一條生路

肺癆乃人類最危險之病久咳即內傷初起之原世界雖不乏專門研究療治之人然亦尚無實效之藥此已早為中外人士所共同公認者本堂養陰丸乃自出世以來霹靂一聲風行遠近其拯救沉重危症確有出乎用者意料之外不獨能發揚我國藥業之光實足為世界人類之保障凡吐血咳血之後常吐白痰或久咳傷肺胸部翳痛屢醫罔效虛不受補凡此均足為內傷之起點本堂養陰丸救活沉危絕望之症不可數計此丸確實功能續命若以價值而論誠不止抵百萬金錢有患是症者請速購服必有無限生機金石之言千萬不可以普通賣藥廣告視之每盒定價五角此丸用治肺癆內傷陰虛久咳等症確有續命之功故特標其題曰一條生路

廣州市桨欄街位元堂廣告

上海總經理　海寧路同昌里口益壽堂

郵費貴客自理

今日本報要目

國內　平瀋列車昨日開始售票　進口新稅則公布　焦莊山洪暴發平漢路交通阻斷
國外　德挺進隊醞釀政變失敗　法國會通過造艦案　美封鎖古巴軍火
上海　孫科發表談話　立法院通過市府公債　納稅會函請工部局注意界內安全

平瀋列車昨日開始售票

今晨八時四十分由平開行　車上服務人員抵渝全下車　日警七名隨車保護　過榆檢查手續商定

【天津】今日午後、東方旅行社分送平瀋快車客票與各大站、并中國旅行社國際觀光局通濟隆運通公司、萬國旅行社除各旅行社今晚即可開始售票外、各站售票時間、則在車開行前半小時、車票上除蓋有東方旅行社圖章、并須加蓋經售字戳、瀋長哈各日僞報記者、將搭一日平瀋通車來平津調查、津各報記者亦仿其辦法、由四外報及中央社派出記者六人亦搭第一次通車赴瀋、視察通車實現後情形、（三十日專電）

【天津】津海關總稅務司鮑司、今晨再赴路局訪殷同、續商通車過榆檢查辦法、關於平瀋特別快車通過山海關、海關檢驗旅客行李手續、已經北寧路局滿鐵會社東方旅行社、中國海關僞國海關共同訂一簡明辦法、各方遵照辦理、海關檢驗時、務求於四十分鐘內辦理完畢、由瀋開來者到榆關時僞關員上車、首先檢驗護照後、我關員繼之檢驗、自平開出車抵榆關時、我海關員先驗、僞關員後驗、（三十日專電）

【天津】山海關通平津長途電話、經平修幹綫工務處派工修復、一日實行向平津直接通話、（三十日專電）

【天津】殷同談、平瀋通車時間、因倉卒從事、未及編審、暫用北寧原來三次車時刻、將來通行後、再謀改良、關於沿途保護、我方擬照普通行車情形、派普通路警隨車保護、關外由日方派定、關於出境護照檢查、雙方派員在車上行之、我方已由省府負責組織檢查所辦理、二十九日已成立、日方宜使恢復客貨聯運、此事九一八前即有交涉、惟以困難甚多、未能實現、此次客車雖通、日方尙未提議及此、蓋因中日貨物、參差不一、辦理聯運頗多因難、（三十日專電）

【北平】日方要求恢復中日鐵路聯運辦法、醞釀已久、某關係方面稱、日方近日非但要求恢復中日鐵路聯運、且有促成北寧與平綏接軌企圖、日人此舉欲於關內外貨運恢復後、漸次向西北各省伸張其經濟勢力、平綏與北寧聯運、定一日起實行、此與日方無關、（三十日專電）

【北平】平瀋通車決定明晨實行、客票即將由中國旅行社與東方旅行社發售、自今晨起、東站各次列車、以通車關係、行車時刻多有變更、北寧路當局對通車問題、與事實承認僞組織一點、發表詳細銓釋、文長千餘言、同時政界某負責人亦發表書面談話、闡述關內外通車問題經過、並希望各方認淸事務範圍、萬勿比附援引、曲爲解釋、致授人以柄、反自陷不利之境等語、（三十日專電）

【北平】今晨東交民巷日憲兵部忽派名豬上者到東站聲稱、謂明日通車、日方奉命派警察及隊長等隨車同行、請代備車位、當時車站人員因未奉到該項通知、非權限所及、須請示津總局後再答覆、豬上以不得要領、悻然而去、（三十日專電）

【北平】今晨日使館警察署豬上警長、赴車站晤路員某謂、明日平瀋通車、關內段日方分別警憲隨車保護、計分平津・津灤・灤唐・唐榆四段、每段派警憲五人、上士一人、警官一人、按段隨車往返、要求車站預備二等車座位五、頭等車座位一、經電路局請示後、准予隨車保護、（三十日專電）

【北平】平瀋通車隨車員司今齊集車站

『車上治安我方除按照議定辦法、妥予執行外、日使館亦派警察憲兵七人、隨車分段保護、至津換班、直達通車一列、今午由豐台開抵平、停崇文門西道上、計共十輛、車身上均懸白底黑字北平瀋陽特別快車、頭等二零六二二五三零七三輛、二等車二九五一輛、守車九一一一輛、隨行該列車之列車長龐家泰、車守苗延平、驗票劉子勳、行李員王世炳、車僮等共十人、今齊集車站處理一切、（三十日專電）

【北平】平瀋列車定一日晨八時四十分、由平開行、三十日已開始售票、車上服務技術人員抵榆時、全數下車、改由對方負責、僞組織在榆所設之僞大同公司、仍辦理所謂入境手續、尙未取銷、出關旅客諸感不便、將由我方提出交涉、（卅日中央社電）

第一張—要電
第二張—要電　國際電
第三張—要電　國際電
第四張—國際電　本市電
第五張—本市新聞　教育消息　商業新聞
第六張—兒童週刊　婦女園地　電信特刊
本埠增刊—第一張—業餘週刊　第二張—業餘週刊　第三張—電影專刊

尋獲藏本賞洋支配完竣

【東京】傳國民政府於七月一日實施於日本有利之新進口稅率、外務省對之發表如下、華方因改訂進口關稅率問題、會種種好意考慮之、至以爲感、但其結果、其與日本之通商關係、尙多障碍、故於此點希望更加考慮、（三十日電通社電）

【南京】尋獲藏本賞格萬元、由憲警兩機關各負担五千元、業已撥出支配完竣、計警廳特警課三千元、憲兵司令部發務處二千元、首先發覺報告警廳之張燕亭二千五百元、協助看守之魏宗青一千元、監視有力之郝正林七百元、首先得訊電告汪院長之陵園警衛長馬湘五百元、明孝陵一帶工人協助有功合得二百元、藏本會往吃麵拒收金鈕之順興茶座店主劉鳳祥一百元、共洋一萬元、（三十日專電）

【南京】京警廳尋獲藏本之獎金一萬元、業由警廳會同憲兵部向財部領到、三十日晨十時、陳焯會同憲兵部派員分發、聞秉承汪院長面諭、分爲賞金獎金兩部、賞金五千元、係照案全數發給報告人張燕亭二千二百元、工友魏欽忠一千元、郝正嶺一千元、明陵植物園全體工友二百元、劉順與茶酒店一百元、陵園警衛處五百元、由陳焯親自點發、並對張燕亭等面加慰勉、且作簡短訓話、告以政府發給獎金之意義、及人民對於國家及地方政府應有之認識與盡力、並望張等善用此項賞金、以爲創業基礎、至獎金五千元、係奉諭犒勞此次出力憲警、憲二千、警三千、均已分別支配、（三十日中央社電）

藏本與華永別　由五百木繼任

【東京】外交官失踪事件引起舉世騷然之南京總領事館副領事藏本英明、現已歸國療養、今任命二等翻譯官五百木元、繼任南京副領事、（三十日電通電）

抗日義軍　放棄羅子溝

◉延吉　佔據羅子溝之聯合義軍、昨日經僞軍進攻後、遺棄旅長以下巨魁五名、兵八十九名之屍體後退却、（三十日電通電）

經委會派員考察歐美幣制

【南京】經濟委員會爲研究經濟改革幣制、派張福運主辦、擬具進行辦法、決先從興工業關稅及幣制三問題着手、延聘專家二十餘人、每月預定經費約一萬元、三十日該會派顧翊羣前赴歐美各國、考察幣制、研究貨幣本位、願於七月間籌出國、（三十日專電）

修正進口稅則　財部通飭知照

【南京】修正海關進口稅稅則、卅日國府已公布、財部方面亦以部令通飭總稅務司梅樂和・及各海關監督、一律知照、於一日起實行、並飭即日將該稅則布告周知、（卅日專電）

【南京】海關進口新稅則、經中央核准後、國府三十日公布、財部定七月一日實行、幷通令各海關遵辦、此次增減稅率、共數十種、棉紗十種、棉紗一項、較前減低稅率百分之五、增加稅率者、係五金類化學品奢侈品等、（三十日中央社電）

財部發表公告

【南京】財部以國府明令七月一日爲廢除苛捐雜稅開始之日、亦即二十三年度各級地方預算開始實行之日、凡財會決議、關於整理地方財政、解除民生疾苦各案、均將一一推行、財部特將近一月來執行決議各案經過情形、及蘇・鄂・贛・皖・浙・豫・魯・冀・察・綏・北平・青島・等處執行裁廢苛捐雜稅報告、又對整理地方捐稅委會工作槪況、於三十日公告各界、全文共八千言、（三十日中央社電）

【南京】財部三十日公布各省執行財會議決案之報告、㊀蘇省經督飭財廳調查有最苛細者四十二種、全年約合十萬餘元、即先行廢除、並復准蘇省府咨稱、財會決議改革田賦征收制度、已轉飭遵辦、㊁鄂省將宜昌・沙市・新堤・武穴・老河口・樊城・沙洋・各商埠舊有雜捐二十七種、捐額洋二十八萬六千元、並定七月一日施行、至各縣附加等、現正於二十三年度縣地方預算內、遵照財會決議、分縣嚴格核編、俟有決定、再行彙報、㊂贛省已議定將本省輸出物品之產捐、提前撤銷、自七月一日起實行、此後本省各項生產物品、一概免征產捐、以解除人民痛苦、㊃皖省以烟酒牌照稅定於七月一日移交地方接辦、對於苛捐雜稅、業已積極準備、即當儘量剔除、並准省府咨稱、財會決議整理牙稅辦法、已轉飭遵辦、㊄浙省廢除苛雜一案、業已召集各縣長分組會議、現經討論竣事者、計有蕭杭屬等九處已擬定裁免者、總計二百八十餘種、計捐額洋十四萬元、至田賦附加、以保衛團畝捐一種、爲數較大、現正籌議整個計劃、倘能實行貫澈、可將此項畝捐悉數免除、全省統計、當在三百數十萬元、此事擬即努力進行、㊅平市正督率員司努力籌劃、剋日實現財會決議、㊆豫省苛雜、已先後裁去省縣雜捐三百餘種、屬於省地方範圍者、已無雜捐、其縣地方尙有不能全免者、已擬具續撤、各縣苛雜捐稅及減輕田賦整個方案、呈部核示、並准省府咨稱、財會決議改革田賦制度整理營業稅牙稅辦法、已轉飭遵辦、㊇魯省財政廳報部廢除苛雜、惟有依照議決各案、次第進行、所有籌辦情形、容俟隨時奉陳、㊈冀察綏孔財長此次北上視察、在平召集冀察綏當局及財政主管人員開會、討論裁廢苛雜議、自七月一日起、分別施行、並決定抵補辦法、復准察省府咨稱、財會決議改革田賦征收制度、及整理牙稅辦法、已轉飭遵辦、㊉青島青田賦尙無附加活串等名目、其苛雜一項、自接收後、亦已悉數剔除、並准青市府咨稱、財會決議改革田賦征收制度辦法、已轉飭遵辦、又該部公布該部整理地方捐稅報告依據國府裁廢明令之範圍、製定實施之步驟、對人民負担及地方事業之進行、均兼籌並顧、其分區之計劃如左、一、江浙皖區、二、湘鄂皖區、三、冀魯豫區、四、晉察綏區、五、閩粵桂區、六、陝甘青新疆區、七、滇黔川康區、以上各區之工作進行現狀、於此次孔財長巡視華北、已携有專家數人、分往冀・魯・豫・晉・察・綏・各省實地考察、部中並擬於七月一日起、分別由專門委員前往長江各區、與地方當局從事於初步之接洽、其工作大要、分舉如下、一、辦理土地陳報之實施辦法、二、裁廢苛捐雜稅之進行步驟、三、減輕田賦附加之具體辦法、四、地方預算之確實執行、五、地方合法捐稅之整理方案、（三十日中央社電）

顧孟餘對彈劾案將發表聲辯書

【南京】監院彈劾顧孟餘案、顧云、曾出席前日立法院小組會議、報告向法借欵經過情形、現在監院既已公佈彈劾案原文、本人決日內發表聲辯書、以冀外間明瞭借欵眞相、（三十日專電）

南疆戰事　傳有俄人參加

◉西讃拉　今日此間得悉、新疆南部近日之戰事、有俄人若干參加、並悉攻軍中有飛機三架、突厥人領袖柯迦尼亞柴奇閉已歸降華軍、（三十日路透社電）

華北日報復刊

【北平】華北日報前因故奉令停刊、已近一月、中宣會今指令該報、令迅速復刊、該報奉到指令後、即着手準備一切、決一日開始辦公、二日晨出報、（三十電）

商務印書館　本週新書（初版）

四部叢刊續編　第一期書計五百册　每星期日出版一次　本年出齊　在本年年底以前合售實價大洋二百元　書目備索

切韻指掌圖（本日出版）　影宋抄本　宋司馬光撰　一册　四角五分
切韻之書、以溫公指掌圖爲最古、而溫公之圖、又以此本爲最古、其中雖不無淆亂、然尙無明人竄改之訛、是本據南宋槧本影寫、錢竹汀先生日記鈔中、紀載特詳、足見珍貴、全書用朱墨二色套印、精雅僅下與蹟一等、

（附上月份已出版各書）
讀四書叢說　元許謙撰　元刊本　三册　一元五角
嘯堂集古錄　宋王俅撰　宋刊本　二册　八角
淸波雜志　宋周煇撰　宋刊本　二册　一元
北山小集　宋程俱撰　影宋抄本　十册　五元

七月二日	方法論	R. Descartes著　彭基相譯	一册	六角
	中國科舉時代之教育	陳東原著	一册	二角五分
七月三日	戰國策	高誘註	一册	七角
	中小學升學及就業指導	俞慶棠等著	一册	五角
七月四日	分類英文法習題	汪翰周　沈同洽編	一册	七角
	棲霞新志	陳邦賢編	一册	四角五分
七月五日	公司法	王孝通編	一册	六角五分
	西域文明史槪論	羽田亨著　鄭元芳譯	一册	五角
七月六日	平面曲線之示性方程	陳忠杰著	一册	二元六角
	刑事訴訟法通義	徐朝陽著	一册	一元三角
七月七日	伊斯蘭教槪論	馬鄰翼著	一册	四角
	道教史槪論	傅勤家著	一册	二角五分
	工業進化論	MacGregor著　劉雲舫譯	一册	四角
	大學教育	孟憲承著	一册	三角
	普通教育	杜佐周　姜琦著	一册	三角

本館編印　出版週刊　增加插圖擴充篇幅　每冊售價二分　定閱全年一元

448

時事類編　第一卷合訂本發售預約　定價每冊二元　預約八折
第二卷十八期　出版
最近日本經濟之批判　日本・經濟
日本對英國和國聯的搏鬥　英國・紐約時報
波蘭問題與世界和平　法國・兩世界雜誌
一九三四年第一季資本主義國家的經濟槪況　蘇聯・伊斯威士吉亞報
蘇聯對資本主義國家的經濟關係　蘇聯・對外貿易
荷蘭對東印度政策　英國・亞細亞評論
法國經濟底過去與現在　德國・經濟情報
歡迎代售　研究國際現勢　認識新時代　底惟一刊物
本刊發行處　中山文化教育館　上海福煦路八〇三號
總代售處　上海四馬路五五六號　作者書社
特約代定處　生活書店　現代書局

馬寶山公司
馬頭老牌
著名菓子露
開瓶蓋匙

顧客購買本公司菓子露壹瓶奉送照上圖開瓶蓋匙一柄既易携帶又切實用顧客諸君得此贈品後對於居家旅行可免望瓶而興嘆矣
馬氏監製　糖果餅乾　菓子香露　消暑解渴　各界讚美
出品特精　樹其先聲　中外馳名　適口怡情　異口同稱
永安新新各大公司　鮮館南貨茶食商店　均有代售

開明書店　重版書
數學的園地　劉薰宇著　四角五分
這是有系統的小書，說明函數，連續，誘導函數，微分，積分，和總集等概念，及計算法的基本原理。深入淺出，初中學生亦不難於短期中讀畢。
珠算入門　王慶曾編　三角五分
本書可供初中及中等職業學校作教本。關於四拆法的討論特詳，並有中水折扣利息算法等日用計算以及大小洋先令規元等貨幣換算法，度量衡換算法等，皆切於實用。

新課程標準　初級中學用
審定　國民英語讀本　陸步靑編　六册
審定　英語標準讀本　林漢達編　三册　一册八角　二三各九角
進步英語讀本　進步英文學社編　三册　一二各八角　三册一元
世界英語讀本　黃梁就明　三册　一册八角　二三各九角
世界書局發行

國貨創製
芝芳膠姆糖
又名綠鵝橡皮糖
味淸
常含一片　齒頰留香

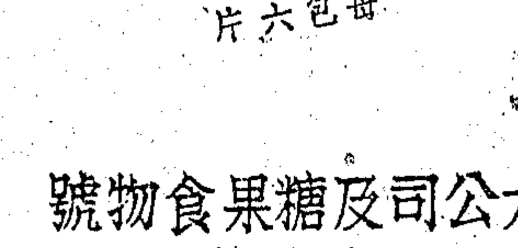

每包六片
總經理　上海大通行　寧波路四十號
各大公司及糖果食物號　均有出售

中西大藥房
同時開幕　全半總分店　聯合舉行
夏季大廉價
犧牲品
總店特設　衛生用品部
大中華玩具用具一律減價
今日銅元十枚可購　明星花露香水　紅神丹各一件　每人一份
全上海中西大藥房一律有售
總店　四馬路　中支　浙江路　南支　小東門　西支　老西門

請飲唯一國產　精泉滴滴水製
烟台啤酒
注意　烟台啤酒瓶蓋十個可換上等毛巾一條　各大公司及洋酒食物店均可掉換
成箱購買電話三一四四三號　送到不取車力

商務印書館爲暑期更改辦事及營業時間啟事

部份	起	止
總管理處各部份辦事時間	上午八時	下午一時
上海發行所及靜安寺霞飛路虹口三支店營業時間	上午八時	下午六時
上海各廠及各棧房日班工作時間	上午七時	下午一時

上列改定時間自七月一日起實行至七月三十一日爲止（自八月一日起仍一律恢復原規定時間）

456

教育部選定兒童定期刊物

兒童世界

三十三卷 第一期 〈南洋專號〉

可愛的南洋　南洋的現狀　南洋之話　南洋土人的風俗　南洋的水果　僑胞在南洋　南洋華僑的過去和現在　南洋的氣候　南洋羣島的植物界　華僑需要的人才

零售	預定
每冊一角	全年廿四冊 二元四角

兒童畫報

四色版精印 新四十二期 〈本期要目〉

小王的故事—游泳　好孩子（二）　兩種結果　狗兒送傘　吃了一個虧　人影　請你給他找一條路　睡着了　單絃琴　不懂事的孩子

零售	預定
每冊八分	全年廿四冊 一元六角

◀各地郵局亦可代定▶

商務印書館發行

439

東方雜誌復刊二週紀念特編

國際政治經濟一覽

（民國廿三年至廿四年）　全書三百二十頁　六開本布面精裝　道林紙精印　定價一元五角

贈送東方雜誌定戶　值洋一元五角

本書由東方雜誌社編輯，內容括有世界各國的面積、人口、政府、政黨、黨綱、政黨之領袖人物、軍備、財政及經濟、教育、重要日報、重要通信社等等之記載及統計數字。取材直至目前爲止，兼有手冊與年鑑之長。於本年十月內出版。自七月一日起，至九月三十日止，預定東方雜誌全年一份者（全年二十四冊三元六角），概贈本書一冊。現在尚未滿期之定戶，於九月三十日前，提先續定一年者，亦奉贈一冊，以爲本誌復刊二週之紀念。

商務印書館謹啟

451

東方雜誌

三十一卷 第十三號

東方論壇：裁軍會議失敗以後……直轅　海軍預備會議……允蒸　日荷商務會商……作舟　美國開列比洋政策的轉變……國綱

人生觀論戰之回顧……張君勱　國際貿易的平衡與現代恐慌……張天澤　小協約國對蘇聯態度的分析……許德佑　美國之白銀運動……潘楚基　委任統治地之主權歸屬問題……劉曼仙　阿拉伯戰爭概觀……何孟祁　滿鐵改組問題之檢討……蔣介圭　唐代式壁畫考略……滕固

婦女與家庭：最近各國婦女運動的檢視……孟如　婦女與原始社會……張蕃孫　住宅問題與利潤制度……伯珩　蘇聯的婚姻登記所……子卓　女子對於戀愛應有的認識……郭箴一　醫事衛生顧問……程瀚章

現代史料：裁軍總委會開會的經過……東序　國聯行政院會通過薩爾報告書……雖資　美國白銀案通過會議……市隱　英國停付對美戰債……志剛

文藝：樂善好施……初　胖子……彭子蘊

東方畫報（國內外時事．十個幼童出洋求學．世界婦女等）……五十四幅

每冊1角5分

預定價	全年二十四冊	三元	六角

各地郵局亦可代定

商務印書館發行

426

中國科學社主編

科學畫報

七月上期　七月一日出版

每月逢一日十六日出版

每冊大洋貳角　預定全年廿四期連郵四元八角

總發行所 中國科學圖書儀器公司 上海福煦路六四九號 各地書坊均有分售

圖文並重 說理淺顯

科學畫報是——▲青年學子的良師益友 ▲現代國民的常識寶庫 ▲新發明的註冊處和陳列館 ▲家庭中的實驗室和小工廠 ▲小學教師講故事的新鮮資料 ▲理科學生課本外的有趣讀物

本期要目

科學的民族復興……（盧于道）　法國天然香品的工業……（趙　健）　鳥語收音機……（希　徵）　科學新聞　體育界

夏威夷蔗糖盜匪剿滅記……（日　生）　大自然爲什麼把東西造成六角形（西　塢）　輪船的進化史……（王　常）　理科教材　小玩意兒

流線形和汽車……（常　）　飛機怎樣能夠盲飛……（化　夷）　世界最大飛船和所用引擎的動作（王　）　小工藝　讀者信箱

科學畫報第一卷合訂本開始預約 ▼附優待定戶裝訂及續定辦法

科學畫報以二十四期爲一卷。現第一卷將完畢，全卷共一千頁，都百數十萬言，插圖三千餘幅，洋洋巨觀。編製分類索引，準備合訂，藉利檢查而便保存。惟以前各期原無多存，且因陸續有人添配，早已殘缺不全。故十之七八，均須重印。茲特開始預約，並將預約價目及優待定戶辦法，列后。

（一）科學畫報第一卷合訂本係硬布面精裝，用中國赤金燙印，十分富麗可愛。每冊成本計原報價四元八角，裝訂費一元六角，外加掛號郵包寄費四角（重二公斤半），共計大洋六元八角。

（二）在預約期內優待特價

項目	價目
單購合訂本	每冊大洋五元四角
預約合訂本一冊同時訂閱第二卷	全年者 合收大洋八元七角；半年者 合收大洋七元三角
單裝訂第一卷	每冊大洋一元
裝訂第一卷並訂閱第二卷全年者	合收大洋四元八角
不裝訂第一卷而訂閱第二卷	全年者收大洋四元八角奉贈精美台座拍紙簿值洋一元；半年者收大洋二元四角奉贈精巧吸墨水器值洋五角

合訂本一律掛號寄奉不收郵費（惟國外另加郵費大洋三元）

合訂本書背上用赤金燙印藏書者姓名一律免費

（三）預約期自六月十六日起至八月十日截止，以發信局郵戳日期爲憑。

（四）預約，裝訂及贈品由上海本公司直接辦理。在預約廉價期內，同行代辦，另有章程。

中國科學圖書儀器公司　科學畫報發行部謹啟

長城

第十三期出版

◆要目◆

從藏本說到新順天……元元　發見戶古宮的秘密……李公林　預防扒手……白羽　做人的小秘訣……仰萍　音樂的大炮……晴川　新土耳其的婦女……健行　時論精華……編者　一個被遺忘了的人……黃嫂　中國人在比利時……（比國通訊）史李也特　西式文字獄（上）……（香港通訊）淨冠　愁的治療……超支　遊西湖記遊……鄭雲　一家人都變啞（小說）……雯子

每冊零售四分　預定全年二十四冊 國內一元 國外二元

特價　國內全年祇收五角　國外全年一元五角

歡迎試閱　函索每份附郵一分

上海寧波路四十七號　長城書局發行

代定處　現代書局　生活　開明　作者

▶各報販處均有出售◀

辭通

下冊 準八月底出書

原定八月一日出書，茲因：

1 應定戶要求改編索引，使有部首檢字及四角號碼檢字兩用之便。（此項工作係在預定之外，故須假以時日。）

2 預約截止期與出書期祇差一日，難計印數。（本書自開始發售預約以來，定戶異常踴躍，銷數遠出預計，致上冊出書時對於第一期預約定戶未能如期遞發，即至今第二期預約者依然紛至沓來，恐將再蹈覆轍，故擬展緩下冊出書期，以免各定戶臨時盼念。）

特此聲明，展緩於八月三十一日準期出書，決不延誤。

第二期預約　價七元 郵費外加　仍於七月底截止

再版樣本已出 內有胡適錢玄同兩長序 函索附郵兩分

開明書店謹啟

開明書店啟事

查敝店寄售圖書章程第八條載明「寄售圖書未經本店許可，不得在書中或廣告傳單上刊印本店寄售字樣。」諸承委託經售者鑒諒照辦，已歷年所。近查上海福州路中學生書局所出之「通俗本文學名著叢刊」等書，其版權頁上俱載有敝店上海總店及漢口開明書店等商號爲其經售處，事前並未商取敝店同意，經已去函通知，已蒙覆函允許更正。爲特鄭重聲明，以後倘蒙各出版人委託經售，務希照章辦理，如未經敝店許可而遽行刊載敝店商號爲經售處者，敝店概不承認，並絕對不負任何責任。

時代

六卷五期　今日出版　每冊二角

本期要目：夏：藏本失蹤始末：海外影信：日本在華之資本網：觀音勝會：昭空和尚：百靈廟訪問記：國內時事：女子書畫展覽：美人魚之游泳術：哀悼黃文農先生：學生軍檢閱：王先生

定閱		
全年廿四冊	國內四元六	國外七元八
半年十二冊	國內二元四	國外四元

寄費在內郵票代洋十足通用

論語

四十四期　今日出版　每冊一角

本期要目：我的話：放而不死是爲神：浴室問題之解決：蘇維埃式的魯賓孫漂流記：桐花芝豆堂詩集：論語新解：幽默論：卡吞：京話：北國見聞錄：古香齋

定閱		
全年廿四冊	國內二元	國外三元
全年十二冊	國內一元	國外一元半

寄費在內郵票代洋十足通用

時代圖書公司

上海福州路三百號　電話九二〇三一

青年新生活訓練唯一之秘典

蔣翼振編

少年營

最新出版　最適時代

實價大洋一元　另加寄費五分　郵票代洋十足收用

少年營乃爲青年新生活之實驗場，亦即發展少年健全人格之訓練所。此種組織在美英德俄諸國早已風行，唯在我國尚屬草創。本書係由蔣先生根據去年燕兒島第一屆全國模範少年營之經驗及世界少年營專家之原則編著而成，曾經日內瓦國際少年營總幹事史德朗先生審定。全書共分三編，凡關少年營之歷史、目標、組織、程序、經費、顧問、紀律、典禮、樂歌、表格等材料，應有盡有，實爲我國辦理少年營、童子軍、露天學校、暑期訓練會者必備之秘典。內有插圖十四幅，附錄二十八種，總計四百四十頁，誠爲中國少年運動中闢一新紀元之鉅著也。

青年協會書局發行

上海博物院路一三一號

民間

第四期出版

蘭谿實驗縣的第一後備隊……胡次威　民衆教育與公民教育……彭一湖　三多（漫畫）……王建鐸　定縣田賦現狀……陳菊人　呼延農村教育實驗學校……劉伯英　飄泊者的死……羅靖華

簡評：衛生署的驚人統計　年鑑年　請大學諸君下鄉　縣長任用法　關於庚款的用途

農運情報……記者　編輯後記……記者

優待直接訂戶，全年按定價對折連郵四角，惟截止七月底止。本外埠各大書店均有代售。定價每期四分，預定半年五角，全年八角，郵費在內，國外半年郵費加八角。

北平石駙馬大街二十一號　民間社

新生命書局緊要啟事

本局現因整理內部，望平街之門市，暫停營業，一俟擇定地點，當再登報公布，讀者諸君如蒙賜顧，請至五馬路棋盤街口寶善里本局批發處爲荷。

大衆文庫

預約展期　二十三年十二月底滿期

原定七輯　現增五輯

（一）當代名人傳記（出齊）
（二）世界文學故事（出十冊）
（三）大都市（出二冊）
（四）小歷史（出五冊）
（五）新發明（出五冊）
（六）重要物產（出二冊）
（七）民族英雄事略（出十冊）
特輯＝小辭典（出三冊）
（八）中國文學家
（九）主義與學說
（十）現代列國志
（十一）中國傳說故事
（十二）歷代中國史

◉函索樣本附郵一角◉

定價＝每輯十二冊　每冊實價一角五分

原預約價＝每輯一元五角　小辭典每輯五元　一至七輯合定九元半　連小辭典共十四元

現預約價＝一至十二輯十六元　連小辭典共二十元

上海棋盤街寶善里

新生命書局

電話　九〇七六四

教育局立案私立
中報館婦女補習學校 暑期班招生

日期—自七月十六日至八月二十五日
時間—每日上午七時半至十一時一刻（分四節）（每科每日授課一節）

科目	程度
1 國文	1 初讀至初中畢業
2 英文	2 仝右
3 算學	3 算學，代數，幾何，三角
4 中英文打字	4 具有相當中英文程度者

學費—一科五元，兩科八元，三科十元，四科十二元。外加什費半元。
報名 即日起至七月十日止
地點—靜安寺路斜橋弄七十五號
電話—三三一二七（詳章備索）

教育部備案 僑務委員會備案 上海市教育局立案
私立僑光中學小學暑期學校招生
宗旨 利用暑期光陰，補習各科，作投考升學準備，
科目 國文，英文，數學，理化，教授精良，
日期 七月十二日開課，八月二十五日止，
學費 低廉
校址 環境涼爽，附近南園，花木清幽，可以消暑，可暢身心，高初中小學章程備索

市教育局立案
華東女子中學 暑期 秋季 招生
（暑校科目）初高中國文英語算術代數平面幾何立體三角高等代數物理化學商業概論簿記教育學科（小學部）國算英常等科（音樂補習班）鋼琴聲樂樂理 凡 （報名）即日起（附學七月十日）（秋季）招初中各級高中普通科各級商科一二年高師三簡師四年級生（考期）七月十五日（章程）附郵二分即日起（校址）上海斜橋西首貝勒路徐家匯路 主席校董王延松 校長馬家振

市教育局立案
大中中學招生
（年級）初高中一二三年級上學期新生（女生祇收通學生）（試期）七月十四日（校址）虹口昆山路一〇三號（章程）索函 自即日起隨帶畢業證書或轉學證明書及照片二張附郵票二分 校長張志讓
滬A396

國立
上海醫學院招生
年級 一年級
資格 公立或已立案私立高級中學理科或普通科畢業並會考及格者
修業年限 六年
報名日期 七月廿五日至三十日
手續 繳中學畢業證書最近四寸半身相片三張（美術照不收）報名費三元（與試與否概不退還）
考試科目 黨義國文英文數學（大代數解析幾何）化學物理生物學
試期 八月三四日
考試地點 上海海格路三號本學院
附註 考試及格後來院受體格檢驗並繳愛克光及血液檢驗費五元體驗不合格者不得入學檢驗費亦不退還

江蘇省立松江女子中學招生
（名額）初中一年級一百名高中普通科一年級五十名初中二年級高中普通科二年級插班生各若干名（報名日期）七月十八日（考試日期）七月十九二十二十一三天（報名及考試地點）松江縣政府東邊本校（附註）函索招生簡章請寄郵票一分 校長胡耀楣

蘇州
私立維達助產學校招生
資格 ○本科 初中畢業或有同等之學力者 ○預科 高小畢業
學期 一學期以上
報名 ○即日起須繳最近四寸照片二張並報名費洋二元
考期 ○七月七日八月八日
章程函索附郵五分
校長徐維達 醫師仝啟 教務主任顧月槎 醫師
校址上海卡德路王家沙花園路十二號

晨光職業學校暨附屬小學招男女生
本校設高初兩級每級分商科土木科應用化學科普通科各科均招收新生及插班生
報名日期 即日起 考試日期 七月十六日
暑期學校招生 報名即日起 上課七月六日
凡品學兼優者畢業後由本校保送到各銀行及工廠任職
簡章函索附郵二分 校長[illegible]

教育部備案 教育局立案
江蘇省立徐州中學招生
（名額）初中一年級一百名 高中一年級一百名（考期）七月十九二十廿一三日（資格）小學畢業 初中畢業（地點）報名在徐州北關外本校考試在徐州東南隅本校第二院（報名期）七月三日起至八日止 七月十三日起至十八日止（附註）函索簡章附郵一分

上海私立市北中學招生
（學級）高中秋始各級初中秋始各級 隨繳報名費一元及最近二寸半身像片二張（考期）七月十五日（章程）函索附郵票二分（校址）閘北永興路宋公園路東首 主席校董錢永銘 校長唐乃康

中法國立工學院招生
（附註）大學一二年級附屬高中一二三年級插班生須有法文及法文各科學相當程度俟八月底再行登報招考函索學則附郵一分即寄
（班次）法文補習班（肄業一年考試及格者升入附屬高中）（報名期限）七月九日至十九日每日上午九時至十一時（報名手續）應繳修業或畢業證明書及原校最近之成績報告單二寸半身相片兩張報名費兩元（資格）初中二年級修了或初中畢業（考試日期）七月廿二日（年齡）十四歲以上十六歲以下（考試科目）黨義國文中國歷史中國地理算術代數口試體格檢查（院址）上海辣[illegible]
戊A493

金陵大學招生
大學部 ▲院別 文學院（附設國文專修科）理學院（附設醫預科電機科工業化學科）及農學院 ▲年級 新生及二三年級轉學生 ▲考期 第一次八月一日二日 第二次八月廿二日廿三日 ▲報名時期 第一次自即日起在本校 ▲報名手續及考試科目 詳載「金陵大學招生通告」函索附郵票五分當即寄上 ▲考試地點 第一次除南京本校外另於北平天津廣州福州武昌南昌岳陽嘉興通縣上海蘇州等處設代考處 第二次在南京本校 ▲化學研究所及「國學特別研究班」招收研究生資格須大學畢業
農業專修科 （宗旨）造就農業技術推廣經營教育及鄉村改進人才（資格）曾在公立或已立案之私立高級中學或同等學校畢業（學額）新生三十名（考期）八月十日（考試地點）南京鼓樓北二條巷內陰陽營 （編制）二年畢業 （報名期）即日起至考期前一星期止（報名手續）詳載本科學則函索須附郵票五分

教育部備案 教育局立案
南洋女子中學 南洋小學 招生
（班次）高中普通科各級初中各級小學各級幼稚園各級新生及插班生小學兼收男生（報名）即日起隨繳報名費中學二元小學一元（考期）八月二十三日 廿五日止每日上午（簡章）函索即寄（校址）第一院阿拉白司脫路一七五號第二院開封路一號（報名地址）第一院
主席校董胡樸安 校長凌銘之

北平私立燕京大學招生廣告
（一）研究院 生物 化學 物理 心理 國文 教育 歷史 哲學 政治 新聞 經濟 社會 各學系 本科二年級新生及專修科放試地點除平西本校外尚有北平上海漢口廣州三處 報名日期及地點 六月十九日至七月十日 上海圓明園路一六九號中華基督教教育會 詳見入學簡章
報名日期及地點 自即日起至八月一日截止 地點只限本校招生課
放試日期及地點 入學簡章及報名表格請向本校招生課或當地代放處索取
（二）本科 文學院 理學院 法學院 一年級新生 二三年級編級生
（三）專修科 製革及幼稚師範

江蘇省立教育學院招收男女新生
民衆教育學系 農事教育學系 農事教育專修科
（名額）本院以造就民衆教育及農事指導人材為宗旨本屆兩學系及專修科各招縣額生六十一名公額生兩學系合招二十九名專修科十九名（報名日期）八月六七八三日（報名及考試地點）無錫通惠路本院（考試日期）八月四五兩日
附註）公額生自費不限省縣可以自行投考江蘇省各縣縣額生須經各該縣縣政府或教育局保送縣額生得免繳學宿費（學宿費免收）由各縣縣政府或教育局供給投考時須由各縣縣政府或教育局函送詳章函索附郵票二分（或向各縣縣政府或教育局索取亦可）本院兩學系二年級酌收轉學生索閱詳章附郵票二分
戊A377

江蘇省立上海中學實驗小學建築新舍招收寄宿男生即日起報名

江蘇省立南通中學招生
一·年級 高中一年級二班，初中一年級二班，高初中均兼收女生，另備女生宿舍，可以寄宿
二·報名期 七月十九日至七月二十一日
三·考期 七月二十二日
四·餘詳招生簡章，函索即寄。
ZA1370

教育部備案 市教育局立案
上海正風中學招男女生
年級	高中普通科商科 初中一，二，三年級 師範科三年級
報名	自即日起至考試前一日止
考期	七月十六日
校址	上海法租界姚主教路麥尼尼路口
章程	簡章函索即寄詳章須附郵五分
校長	孫貴定

上海市教育局立案
西區小學招生
本校素本嚴密訓練切實教授之旨注重國算英三科茲定於七月十四，十五，十六八月十一，十二，十三等日上午招考完全小學各級新生及補習班即日起報名章程函索面索均可校址上海西門西林路凝培里

北平 上海市教育局立案
中法大學招生
大學部：文，理，社會科學院，一年級新生，醫學院一年級新生；高中甲部：普通科一年級新生；高中乙部：[illegible]
期：八月十九日起；報名及考試地點：[illegible] 附注：[illegible]

教育部備案
立達學園招生
（級別）初中一年級及高中普通科一年級 高中各級插班生 （日期）八月十六日 （地址）上海江灣立達路 簡章函索附郵票四分

江蘇省立上海中學招生
（級別）高中理科一年級一班普通科商科各招新生一班 初中一年級男女生各一班 初中二三年級插班生若干名 （日期）七月二十一日二十二日 （地點）在上海本校考試 高中部初中部（附註）[illegible] 報名 七月十一日起至十九日止（附郵六分簡章即寄）
滬A387

江蘇省立鎮江師範學校招生
（名額）高中師範科一年級男女生各四十五名 初中畢業生一年級男女生五十名（資格）初中畢業或具同等學力者（報名）七月十九二十兩日（試驗科目）國語，算術，自然，社會，黨義，體格檢查 口試（報名地點）鎮江本校及南京[illegible] 須繳原校成績單及二寸半身相片 （附註）詳章函索須附郵票一分 須由各縣教育局保送公文（試驗）體格檢查（地點）鎮江 學生籍貫不限在本省

國立
中央大學招生
年級 一年級 名額 文理法教育農工醫商各學院
報名日期 自八月一日起至八月十日止 試驗日期 八月二十日至二十三日
報名地點 南京本校及北平上海武昌廣州等處
考試地點 在南京本校 及京外各招考處
投考資格 公立或已立案之私立高級中學畢業者
考試課目 詳章函索 附郵票五分

教育部備案 市教育局立案
上海育青中學招考男女生
考期 第一次七月十五日 第二次七月十日
免試 有相當證件者得減免考試科目之一部
開學 八月二十五日
章程 函索即寄
校址 江灣翔殷路（北火車站寶山路口乘四路公共汽車直達校門）
編制 高中普通科商科 初中
名額 各級插班生二十五名
報名 即日起至考期前一日止繳報名費二元（錄取與否概不發還）
主席校董王曉籟 校長王漢良

上海市教育局立案
惠羣女中 小學 幼稚園 招生
考期七月四日函索簡章附郵票一分校址提籃橋下海廟前
住宿額滿即止

教育部備案 上海市教育局立案
開明中學招生
招收年級 高中普通科一年級新生二三年級插班生 初中一年級新生二三年級插班生
考試日期 七月二十一日起（本校廣告隔日登載）
報名日期 七月
報名及考試地點 上海斜橋製造局路五六號本校
附註 章程函索即寄
董事長沈亦珍 校長程克猷

梁士詒先生獎助學術委員會招考第二次補助生啟事
本會為補助清寒子弟升入大學起見本年秋季招考第二次補助生學額九名指定南京金陵大學農科二名廣州中山大學理科四名北平師範大學國學系一名理學系一名物理系一名每名每年由本會補助學費計金國幣四百元廣西大學國幣二百元北平師範大學國幣二百元經本會依照本會章程審查合格者可向該三大學報名應考應用表格等可向上海四川路二十七號本會索取書證證書等可向上海西摩路本會 凡有志升學而無力者請即報名 未明事宜可向上海愛多亞路林熙生君洽詢 此布 平師範大學國幣二百六十元分兩期支給至大學畢業為止如有在公立或已立案之私立高級中學畢業成績優良者最近四寸半身照相等件向本會委託之南京金陵廣州廣西北平師範三大學就近報名應考

上海市 私立
大陸電信補習學校 暑期 日夜 招男女生
課程 初級無線電工程，高級無線電工程，有綫電報，無綫電報，收發電報，電話學，電機工程，物理，日文，收音機學，
開課 七月十日 四月一日 九至十月
報名 七月一日至七月十日
章索 函索附郵票二分即寄
校址 南京路大陸商場三樓三一九號

江蘇省立
水產學校招生
（學額）漁撈科一年級四十名養殖科一年級四十名（資格）公立或已立案私立初級中學畢業或具有相當程度者（報名）自八月一日起至七日止隨繳初中畢業證書或資格證明文件最近四寸半身相片兩張報名費一元並填具上項手續函報名（考期）八月八九兩日（考試科目）黨義國文英文生物化學物理代數平面幾何口試體格檢查（報名及考試地點）吳淞砲台灣本校（附告）學宿費及設備費全免膳費自理 章附郵二分函索即寄

國立同濟大學招男女生
（一）招考班次 1·德文補習科（修業期滿升入大學）醫工兩科 2·高中一年級（二）年級 3·高級職業學校機械科及土木科
2·高中一年級投考資格為初級中學畢業者 3·高級職業學校投考資格為初級中學畢業者（本屆暫不招收女生） 德文補習科投考資格高級中學畢業或高中師範畢業者但須投考前有德文會考及格或中學畢業之不諳德文者 1科投考資格大學預科或工學院師範或師範學院 2·考試日期八月一二兩日 3·考試及報名地點吳淞本校大學部（三）·投考日期及報名手續 報名日期七月十六日起至七月二十九日止外埠通信報名自七月十日起至七月廿五日止逾期不予報名 畢業均須有畢業後之服務證書方可報名與考 應繳畢業證書及四寸半身照片三張報名費三元遠道學生可將上項應繳各件掛號寄來但須附回信掛號郵資及簡小履歷單經審查合格後寄給准考證 何系註明考高職校者須將願入土木科或機械科註明）（五）·附註 函索簡章附郵票五分即寄 如須明瞭本校一切規章及各院校課程綱要者可郵購本校概覽每冊實洋一元二角

市教育局立案 教育部備案
上海私立允中女子中學校招生
班次 高一初一新生 高二三初二三插班生
考期 七月三日上午九時起
資格 高小畢業或有同等程度者 插班生須有相當程度及轉學證書
考試科目 國文 英文 數學 常識
校址 戈登路六八五弄十一號
報名 新生須初中三張及照片兩張二元二寸半身相片兩張報名費
即日起報名

大夏中學暑期學校招生
本暑校以預備升學及補習高初中重要學科為目的凡國英數理化史地等科均擇要開班 五日報名截止六七兩日註冊九日起上課八月 二十日結束備有簡章函索附郵一分即寄

國立交通大學招考男女生
學額 科學一年級三十名土木工程一年級八十名（內唐山工程學院五十名）電機工程一年級三十名機械工程一年級三十名鐵道管理一年級五十名（內北平鐵道管理學院四十名）實業管理一年級各十五名 理財 財務管理 公務管理
報名時期 自七月二十五日起至二十九日止每日上午八時至十二時 投考者須親自來校報名繳最近半身四寸相片四張報名費三元並須呈驗中學畢業證書或大學預科修業證書
報名及考試地點 （一）上海徐家匯本校 （二）北平鐵道管理學院（三）唐山工程學院（四）武昌中華大學（四）廣州中山大學（一）本校 投考須知及投考學生介紹書須附郵票一角招生簡章五分遞寄本校註冊處空函不復（二）投考學生介紹書須由各中學校長或預科主任直接填寄（三）各科考試日期並不招收新生 土木工程學院 機械工程學院 電機工程學院 管理學院 在北平有鐵道管理學院在上海有科學學院管理學院 土木工程採冶工程兩科在唐山 各科二三四年級並不招收新生
考試時期 自八月一日起至四日止每日上午九時至十二時下午一時至四時
戊A257

國立交通大學暑期學校招生
（學額）大學本科及外界員生共四百名（學科）「大學部」國文 英文 物理 力學 微積分 化學 測量學 「高中部」國文 英文 代數 三角 物理 材料試驗 化學 簿記 經濟學大意 打字 貨幣及銀行學 實用商業學 會計學 統計學 世界歷史 世界地理 世界近代史 鐵道運輸 經濟學 工業分析 理財數學 商業英文 （學費）自七月二十一日起至八月卅一日止（報名）七月二日至四日止 解析幾何 代數 ［丙］外界員生另納游泳費一元（不參加者免收）徽章費五角存儲費五元（如無賠償情事於學生離校時發還）［丁］代收洗衣費二元（附告）函索簡章須附郵票二分（校址）上海徐家匯本校 （甲）學費本校學生補習一科者十元二科者十五元三科以上者廿元外界員生補習一科者十五元二科者廿元三科以上者廿五元（乙）宿費本校學生四元外界員生十元 凡有試驗課者卅元（中等學校教員持有服務證明書得減半收費）

教育部備案 市教育局立案
中國童子軍司令部立案
兩江女子體育師範學校秋季招生
（師範科）第十八屆新生及十七屆插班新生共一百五十名（投考資格）女子童子軍教練員訓練班新生 第二次七月十五日至二十日第一次八月十五日 （考期）詳載章程（簡章）函索附郵票即寄（校址）上海江灣翔殷路 其情形特殊者得隨到隨考（章程）
校主席校董馬相伯 校長陸禮華

教育局登記 市政府核准
私立文生氏英文補習學校第五十九屆暑校招男女生
（附註）本校暑校各級均由校長及英國教員等教授（校址）大連灣路三百四十號大華第二鐵廠對面 附郵六分（入學須知）附郵一分（暑校）定於七月二日開學報名隨繳證金二元函索簡章附郵一分 （程度）初中起大學止皆可插班（報名）即日起隨繳證金五元（詳章）函索

教育部備案 上海市教育局立案
私立正始中學招生
本屆招收高中普通科商科初中各班一二年生七月日起報名至七月十四日止考試七月十五日八時報名處寄鐘路一〇八號本校簡章索寄
董事長杜月笙 校長陳羣

復旦大學（招生）
大學部	（班級）文理法商院各系一年級男女新生及各級插班生（報名）第一次八月二十三日至二十五日第二次八月二十六二十七日第二次九月十日至九月七日每日上午九時至下午四時在本校註冊處（考試）第一次八月二十五日第二次九月十日 在江灣本校（入學須知）附郵二分函索即寄
附屬中學	在徐家匯本校（班級）高初中一年級男女新生及各級插班生（報名）即日起至八月二十五日止每日上午九時至下午四時在本校註冊處（考試）八月二十六二十七日上午八時起在本校（投考須知）附郵四分函索即寄
江灣高中部（前預科）	（班級）高中一年級男女新生及各級插班生（報名）第一次八月二十三至二十五日第二次九月七日至九日上午九時至下午四時在本校註冊處（考試）第一次八月二十六二十七日第二次九月十日十一日在江灣本校
實驗中學	（班級）初中一年級上下學期二三年級上下學期高中普通科商科一二三上下學期（考試）七月十八日前在江灣本校（報名）七月十八日前在江灣本校二、南京路拋球場一七二號復旦同學會三、西門大吉路市教育會四、西門上海銀行內中學教職員聯合會（簡章）函索附郵一分

上海市教育局立案 **民光中學暨國本小學暑期學校招男女生**

（一）報名自即日起（二）上課七月五日至八月十四日（三）章程函索即寄（四）校址上海法租界環龍路馬斯南路口

中國無線電工程學校招生

一，學科 工程科 電信科 二，程度 中學程度或相當學力 三，考期 八月五日，十二日， 四，章程 函索附郵五分 五，報名 上海公共租界愛多亞路一三九五號本校 校董 蔡元培 虞洽卿 賽服登 方椒伯 方子衛 校長 方子衛

光夏中學暑期學校招男女生

（一）報名：自即日起（二）上課：七月二日至八月十一日（三）章程：函索即寄（四）校址上海新閘路膠州路口

江蘇省立 **上海中學第七屆暑期學校招生**

（宗旨）利用暑假時期為青年補習主要學科以作升學之準備（年級）預備投考高初中各年級者（報名日期及地點）六月二十五日至七月二日在上海南門外陸家浜本校高中部（開學）七月三日至八月十三日（校址）上海小西門尚文路本校初中部（簡章）函索附郵一分即寄

招生 **滬江大學（城中區）商學院**

商業管理系 銀行系 會計系 國際貿易系 新聞學科 實用藝術科 家政科 外國語科 課程實用 男女兼收 時間方便 院址適中 索章附郵五分 院址圓明園路二〇九號

上海市立敬業中學 招生

招考年級
初中一年級新生 高中普通科一年級新生 高中土木工程科一年級新生 各年級插班生

報名日期
第一次 日至七月十日 第二次 三日至八月十日

考試日期
第一次 七月十二日 第二次 八月十九日 十一日 二十八日

簡章
函索 附郵 二分

校址
上海小東門 東街 聚奎街

教育部備案 上海市教育局立案 **光夏中學暨小學部招男女生**

（招生類別）高初中一年級新生及二三年級插班生高級及初級小學各級新生（報名日期）自即日起（考試日期）中學定七月四日五日小學免試（報名及考試地點）上海新閘路膠州路口本校（附註）本校中小學招生一覽須附郵票五分（簡章）函索即寄 光夏中學 校長盧錫榮博士

徐家匯 **復旦大學附中暑期學校招男女生**

（宗旨）本校利用暑期補習以作投考及升學之準備（學科）國文，英文，數學（代數，平面幾何，立體幾何，三角，大代數）理化（生物，物理，化學及初中自然科學）簿記，商業文件，商算等科（日期）七月九日開學八月十八日結束（報名）即日起至七月八日截止簡章可向徐家匯海格路本校索取函索附郵二分（校址）徐家匯海格路 CA585

濟南齊魯大學文理學院招考男女生

文理學院各學系及醫學前期與無線電專修科各一年級生。考期 第一次八月一，二，三日。第二次八月二十三，四，五日。報名手續及招考地點均詳招生簡章。索取簡章及報名書，可逕函本校註冊課，並附郵票二分。 ZA472

上海 **強恕園藝學校招收第二期實習生**

（一）學額 正附額各二十名（二）待遇 正額學膳宿費免附額祇免學宿費（三）投考資格 男性十五歲至二十五歲小學畢業或有同等學力體格強健確能習勞耐苦者（四）報名 七月十九日截止隨繳畢業證書四寸半身照片報名費一元（五）初試七月二十日（六）覆試七月三十日起（七）附告（甲）索閱章程附郵票二分（乙）校址 上海縣俞塘

上海市私立 **中國女子中學招生**

（學級）高中普一商一初中秋一（插班生）高中商科二年級初中各級（報名）即日起至八月廿八日止（考試）第一次七月六日附設廣明小學招考各級新生（考試）第一次七月九日報名處均在高中部 校址 高中部老西門方斜路 初中部小西門林蔭路 電話南市二三三〇一 校長王孝英

教育部備案 教育局立案 **青年中學暑期秋季招生**

▲暑期▼（課程）國文英語數學理化商業簿記等科（開學）七月七日 ▲秋季▼（程度）高初中一二三年級（報名）即日起（考期）八月二十二日（開學）九月一日 ▲章程▼函索面取均可 ▲校址▼上海霞飛路五五三號 電話八四九〇〇 校長陳錫華

市教育局登記 **南洋無綫電報傳習所暑期秋季招男女生**

（學科）暑期報務特科秋季始業各科（程度）初中畢業或同等學力（報名）即日起（考試）暑期特科隨到隨考秋季各科第一次七月五日至七日（上課）暑期特科七月五日（章程）函索附郵二分（所址）上海法租界貝勒路六〇一號 甲A1200

教育部備案 教育局立案 **上海培明女子中學招生**

招考年級
初中一年級新生二三年級插班生 高中普通科一年級新生 高中商科一年級新生 師範三年級插班生 小學各級

投考資格
凡投考本校各級者須具有該級相當之證明文件惟初一高一小學各級相當程度准予投考

報名日期
即日起試前一日止

考試日期
第一次七月廿二日 第二次八月十五日

簡章
函索附郵二分 詳章五分

校址
上海公共租界麥根路二百十號

常務校董
鄭洪年 謝循初 陳鍾凡

校長
金月章

新華藝術專科學校主辦 **暑期藝術講習會招收學員**

本會為利用暑假光陰研究藝術與藝術教育而設，分國畫，西畫，音樂，工藝四組「報名日期」即日起「講習期」七月十五日起至八月二十五日止「納費」學費每組十元（本校畢業生及教育機關保送者減半）「會址」上海斜徐路打浦橋「詳章」函索即寄 會長 徐朗西 總幹事 汪亞塵

震旦大學暨附屬高初中招生

第一次七月九日十日 第二次七月廿七日廿八兩日 第三次八月三十日 八月三十一日 九月一日

（一）大學 法學院 理工學院 醫學院（二）特別班 祇收高中已畢業而未讀法文者修業一年升入大學（三）附中 高中普通科一二三年初中一二三年 高中第一 初中第一 文專修速成班 凡投考初中一二年及法（四）揚州附中 高初中各級及高中預備班（五）南京附中 大學及特別班考期與上項第二三次同 揚州及南京考期八月十七至廿三日（考期）上海 （報名）即日起（校址）上海呂班路二二三號

上海青年會中學暑校招生

中學
分高中普通科及初中科 辦理完善課程切實

考期
七月二日三日四日其他見簡章 函索即寄

暑校
辦理最久 科目繁多 內容詳見章

學費
低廉

上課
七月七日起上午七時至十一時半

報名
即日起納費二元在學費內扣除

校址
四川路五九九號

中國合衆蠶桑改良會鎮江女子蠶業學校招生廣告

一，名額 三十名 二，年齡 十六歲以上二十四歲以下 三，程度 完全小學畢業 四，報名 （日期）自六月二十五日起至七月二十日止（地點）1，上海亞爾培路四一〇號本會總管理處 2，鎮江四擺渡本校 3，無錫萬前路本會推廣部駐錫辦事處（手續）填寫報名書一份（報名書向本校報名處索取）呈驗畢業證書並繳本人最近四寸半身照片一張報名費一元錄取與否概不發還（手續不完全者不得與試） 五，考試 （地點）1，鎮江四擺渡本校 2，無錫省立無錫中學（考試地點於填報名書時認定不得臨時變更）（科目及日期）七月二十四日 國文 算術 常識測驗 七月二十五日 體格檢查 口試 六，費用 學膳費免收 七，學則 函索即寄 ZA1263

愛國女學招生

體育師範科 高中師範科 高中普通科 初中部

●體育師範科高中普通科一二三年級高中師範科三年級初中部一二三年級各招新生插班生●報名即日起●報名處（一）本校（二）新閘路辛家花園西愛國第二小學●本屆特設免費額一百二十名（辦法詳載招生章程內）章程函索即寄●校址●上海江灣路四路公共汽車直達每次銅元十七枚

主席校董 蔡元培 校董 褚民誼 劉鴻生 杜月笙 林康侯 陳伯藩 錢用和 蔡仲蘭 蔣維喬 錢新之 吳蘊初 潘守仁 王曉籟 蔣鳳梧 殷濟涵 翟啟甲 曹伯權 孫遠 徐韻琴等 寶山路口一路（北站） 校長季達

上海市教育局立案 **附屬體育師範學校** 軍事訓練班 童子軍司令部立案 **童子軍教練員訓練班招男女生**

男子部 上海廣西路方斜路西門 女子部 上海潘家街 （報名）即日起至八月二十日（考期）八月二十一日（開學）二月十日（章程）函索附郵五分 校址

教育部 立案 **東亞體育專科學校暨**

教育部備案 （學額）專科本科第卅一屆師範科本科第十五屆男女新生各五十名專科及師範科插班生童子軍教練員訓練班第八屆男女共五十名

交通部吳淞商船專科學校 及 招 專科學級 駕駛科輪機科 附屬高中生

名額 每班四十名 祇收男生 資格 初中畢業，得攷高中一年級；修畢高中一年，得攷高中二年級插班，學程度，業或與同等 攷試科目 國文，英文，算學，史地，科學，物理，化學，黨義，地理，國文，英文，軍事，體格檢查，口試，物理，化學 攷試地點 均在上海徐家匯交通大學 報名日期 專科附中，均自八月六日起至八月八日止 報名地點 吳淞炮台灣本校或上海海南文路 納費 學宿雜費，一律免收，應繳膳費等，詳簡章 簡章 函索附郵票二分即寄 附告 前項駕駛輪機兩科一年級並在天津南開大學及廣東嶺南大學同時招攷新生 A戊S83

中央政治學校招生

一，大學部 學額：行政，法律，外交，財政，經濟，教育六系各組一年級新生二百四十名。修學期限：在校四年。報名及考試日期地點：（1）南京，報名日期自七月廿日至八月二日口試及體格檢查八月四五兩日筆試（2）北平及武昌七月廿三日至廿五日考試日期為七月廿七日至廿八日口試及體格檢查七月卅日卅一兩日筆試，地點：北平在北京大學，武昌（不招生） 資格：（1）大學本科畢業（2）專門學校畢業在各級地政學院：與大學部同（武昌不招生）地點：與大學部同（武昌不招生） 地政學院：南京建鄴路

二，地政學院 學額：一百名（本屆暫不收女生）修學期限：三學期 報名及考試日期地點：與大學部同 資格：（1）大學本科畢業（2）專門學校畢業在各級地政機關服務一年以上者 修學期限：三學期 報名及考試日期：與大學部同 詳載本校招生簡章函索附郵一分空函不復

三，計政學院 學額：會計審計統計班共八十名 地點：南京 各部院學生在校膳宿制服等費概由學校按照計政學院規

要塞砲兵學校籌備處招考砲手隊砲手

一，名額：一百四十名 二，資格：（甲）初級中學以上畢業者（乙）年齡十八歲以上二十四歲以下者（丙）品行端正身體強健確無不良嗜好者 三，修業期限：暫定二年 四，待遇：服裝書籍文具等項均由學校發給或貸與并另按砲手等級月給津貼 五，報名手續：須經本黨或現任公務人員二人介紹同時填寫志願書及報告書并須呈繳畢業證書或修業證書（畢業證書）及最近四寸半身相片四張由本人親送來處先受體格檢查 六，考試課目：（一）體格檢查（二）國文（三）初中數學（代數幾何三角）（四）初中理化（物理化學）（五）黨義（六）口試 七，報名日期：自登報日起至七月九日正午截止 八，報名地點：首都黃浦路軍事委員會東側香林寺本處 九，考試日期：七月十日，十一日，十二日，三天 十，考試地點：首都黃浦路軍事委員會東側香林寺本處 十一，揭曉日期：考畢三日後除在本處榜示外并登南京中央日報公佈

教育部備案 教育局立案 **上海民立中學校招生**

本校定於國曆七月十五日招考秋始高中一二年級初中一二三年級春始初中一二年級新生及插班生有志來學者須先期來校報名呈驗證明文件隨繳報名費洋一元及最近二寸半身照片三張由本校給予投考證以憑届期投考須自帶紙墨圖筆及投考證報名時間以七月十二日截止投考時須上午九時至十二時下午一時至四時星期日停止 附郵五分 校址大南門中華路 校長蘇穎傑

民孚商業儲蓄銀行休假通告

本行為半年結賬期循例于七月一日二日休假兩天三日照常營業特此通告

光華商業儲蓄銀行休假通告

本行為半年結賬期循例于七月一日二日休假兩天三日照常營業特此通告

惠中商業儲蓄銀行休假通告

本行為半年結賬期循例于七月一日二日休假兩天三日照常營業特此通告

江海銀行總行通告

七月一日至三日敝行辦理六月底決算循例休業三天四日起照常營業特此通告 行址甯波路一〇九號 電話一九五八三至五 轉接各部

中央信託公司通告

七月一日二日三日為本公司半年決算之期休業三天四日起照常營業特此通告

正明商業儲蓄銀行通告本行於國曆七月一日二日辦理決算休業兩天自三日起照常營業特此通告

浦東銀行通告

七月一日二日為本行半年結賬期循例休業二天三日起照常營業特此通告

上海市銀行業同業公會會員上海綢業銀行通告

七月一二三三日為銀行半年決算假期本行休業三天四日起照常營業特此通告即希公鑒

惇叙商業儲蓄銀行通告

國曆七月一二日本行上半年度結賬循例休業兩天三號照常營業特此通告

中華勸工銀行通告

本行茲因辦理本年上半期決算定於國曆七月一日至三日休業三天特此公告

大滬商業儲蓄銀行休假通告

本行為半年結賬期循例於七月一日二日三日休假三天四日照常營業特此通告 ZA8034

儉德銀行通告

本行為半年決算期於七月一日至三日休業三天四日照常營業特此通告

統原商業儲蓄銀行通告

上海國民銀行七月一二日上半年結帳休假二天

七月一日起至三日敝行辦理六月底決算休業三天四日起照常營業特此通告

江蘇省農民銀行上海分行

電報掛號（獲）五〇九八 電話南市二二九七三 地址：新開河民國路二七五號

宗旨：調劑農村金融使市農業生產發展都

資本：實收三百六十萬元

〈主要營業〉

儲蓄 放款 存款 匯兌 信託 保險 貼現 倉庫 押匯

⊙代辦農業物品 ⊙代購種子肥料

總行：鎮江

分支行：上海 蘇州 南京 常州 無錫 崑山 嘉定 如皋 鹽城 淮陰 高淳 江陰 宜興 青浦 丹陽 金壇 常熟 宿遷 松江 吳江 徐州

營業處：沭陽 太倉 金山 寶山 溧陽 溧陽 興化 和橋

▲儲蓄▼ 另撥資金 專款儲存 會計營業，完全獨立，並以本行全部資產作保證，一切章程均照財政部規定，利息優厚，手續簡便，備有詳章，承索即奉；

▲滙兌▼ 本行分支行所在地各鄉鎮及國內各商埠均可通滙，取費低廉，時間迅速，並可酌免滙水。

中國實業銀行儲蓄部特別有獎儲蓄第四次開獎中獎號碼露佈

敬啟者本儲蓄部特別有獎儲蓄第四次開獎已於六月卅日在天津舉行茲將電報中獎號碼開列如下敬希各儲戶公鑒特獎五〇五三二頭獎四六八二五二獎〇二七七四又三九七二五一二五三獎一二三五三又〇七八七二又二六四八八四獎三二三九〇又三九五〇五又四二八二九又六〇五六三五獎六一一五八又〇三九七又二九四六二又三九六一五小獎末尾〇二，二二，四二，六二，八二，以上號碼如有錯誤仍以正式對號單為準此啟

新華信託儲蓄銀行二十週年紀念徵文

——徵求學生職工教員主婦**儲蓄計劃**

（七月底截止）

詳章請向上海北平天津本行索取

69

得心應手

凡人皆有機會。然其所以能得此機會。則事事皆能得心應手。會不能無端而來。必須自己求之。機會之根原。為提倡儲蓄。自創辦此有獎儲蓄之門。不求自來。幸福降臨。得之途一路。一方面因此開以須。一方面有獎儲蓄。應手則前。又會發求機會。所以會儲戶。已滿三萬元。發達之方。措施本業種種。如今本會特獎第一。二五。四之獎定。後又為會因此機會。或小等額之本。樹立。展。第二個。為限量有限。又有二十五萬。或五千餘元。機會其外。速來入會。均足。此。每有又各有六個一萬一千本業之基礎。世有勿願放棄機會甚多得一個。君子。此立。事業之基礎。世有勿願放棄機會甚多得一個。

（詳章函索即奉 電話通知本會當即派人前來接洽）

上海愛多亞路七號 電話八二一八〇號 **萬國儲蓄會啓**

增賞緝拿周鎭南

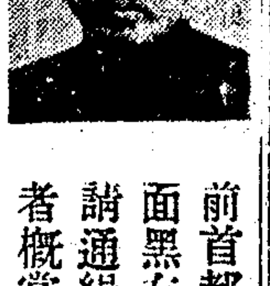

前首都衛戍司令部軍需周鎭南字又濂年五十五歲湖南寧鄉人身材中大面黑有鬚頭髮微白口操湘音於民國二十年十一月十六日捲欵潛逃經呈請通緝迄今未獲茲特增賞緝拿如將該犯拿獲解案或通風報信因而拿獲者概賞洋壹萬元儲欵以待決不食言

憲兵司令部於南京

賞格壹千元

千元寄報者姓名可代守秘密前項賞格儲款以待決不食言（計開逃犯姓名年籍面貌語音）（高福生常州北門橫丹鎭人年十三歲身長約六尺寸（英寸）面貌兇狠）高棣常州晉及滬語鎭江話臨走時身穿灰色嗶嘰長衫黑付網襪黑紋皮鞋向在錢莊服務） 地址上海四川路三二九號 電話一四九五三一 四〇三七一 一〇六九四

捉拿逃夥高福生（又名飛鵬）

本莊職員高福生於本月十九日上午十一時半攜帶鉅數香港滙豐銀行（百元紅色鈔）潛逃無踪除報告捕房緝拿外爲此將該高福生年籍面貌身材長短口音下列詳細敍明再將該犯相片製版登報懸賞緝拿歸案無論本外埠火車輪船稽查及各地軍警偵探或與該逃犯相識者能知匿居地址偕形通信密報因而拿獲者酬洋五百元或能人賊拿獲親身送到認明無訛酬洋一

上海升泰莊啓

強弟全家爲汝來滬汝甯忍心避見兄啓

濟覽 事已洽妥全無障碍勿再負氣置家庭於不顧見報速歸爲盼

張祖蔭 海如 胞弟鑒

相別十八載終無音訊爲念茲者父親大人不幸於本月初三日病故兄等除已遵禮治喪外特登報通知望見報即日回家團聚無任祈盼 （浦東周浦鎭）兄祖慶弟祖根祖祺啓

報喪

薛慈明先生於六月三拾號（即夏歷五月拾九日）酉時壽終無錫老宅正寢茲於七月二號（即夏歷五月貳拾壹日）下午三朝大殮謹此報聞 無錫西水關薛求志堂賬房謹具

鎭海清水湖張氏修譜

我始祖尙德公元時由河南遷今地仲季第九房至今傳世二十一代聚族集火餘重新編纂迄今又歷百五十載選居外埠者迅將世系名號職衛住址限國歷九月內安寄甯波北鄉清水湖張氏譜局以便彙編幸勿延悞

本處續修烏青鎭志業經成書過學校畢業者例應纂入惟是項人員前開具履歷暨畢業學校名稱並所得學位寄交本鎭志處遺漏再去年登報通告本處同人爲期以甚多尙有遺漏請即鈔送到處亦定本年九月三十日截止以便補入而免遺漏請各界人士注意

烏青鎭修志處緊要通告

蘇州旅滬同鄉會第九屆選舉大會啓事

國歷七月一日星期日下午二時在新閘路辛家花園本會開會選舉第九屆執行委員有告各會員按照通告及選票如有遺漏請向事務所補取選舉票以便出席

湖北旅滬同鄉會召集會員大會啓事

敬啓者本會創辦迄今歷有年所前以選舉方法稍有糾紛蒙上海市黨部人士推誠相見前此誤會均已諒解近常委會擬定辦法維持會務各常委推誠相見茲議定七月十五日准下午一時假小西門少年宣講團召開臨時會員大會屆時務希各會員踴躍出席此通告諸同鄉公鑒

靖江第七區六圩鎭徐芍樵鳴冤啓事

竊芍樵昔日忝任水警分隊長等職念載於茲莫不奉公守法從未敢稍有越軌行爲早爲地方人士所深悉近因年邁退守田園更不過問世事禍緣前任第七區保衛團副團長時因本區劉水警張貴生在內行刼芍樵會率領團丁親至該隊將張犯拿獲送縣訊明依法鎗決致招該隊之怨伊等早蓄謀害芍樵之心幸未得逞本月二十五日芍樵適因事至澄見澄清報新聞欄載有查獲徐芍樵家六百發鎗彈新聞一則內云（駐六圩港水警三分隊二號巡船蔣福寶等至徐芍樵家查獲快鎗子彈四百餘發盒子子彈一百六十發等語）閱讀之下不勝詫異查芍樵家並無私藏子彈查獲之說何來且伊等何日至芍樵家搜查下六鎭百有餘家何無一人聞見況該水警職在維持水上公安如果芍樵家藏有軍火何不呈請大隊部轉咨我靖縣府會同搜查該水警焉敢擅至陸地於人不知鬼不覺之中搜查之理其顯見設計陷害憑空誣栽毫無疑義泣思當此青天白日旗幟之下竟敢如此非法妄爲人民何以聊生除與法律週旋外特此登報鳴冤

洪劍霞 鄭用之 啓事

我倆自十八年七月一日宣佈開始同居生活，情感意識，本極融洽。不幸近兩年來，受環境捉弄，誤會滋多，因而情感起衝突，彼此言行意識，亦多有自問心慚之處。致使妒我倆者稱快，而爲愛我倆者擔憂。言念及此，曷勝心痛！茲爲彼此之前途人格，信譽自由起見，特共同決定從我倆同居五週年紀念之今日起，宣告停止同居生活，惟念彼此仍本精誠互助之旨，對服務社會，仍提攜到底。決不負愛護我倆者之苦心盛意，謹此啟事，尙希諸親友同志鑒諒是幸！廿三年七月一日

莊國翰 劉荷箴 結婚啓事

敬啓者我倆承李春鳴陳文樵兩先生之介紹更得雙方家長之同意茲擇吉於民國二十三年國曆六月三十日在南洋吧城舉行結婚典禮遠渡重洋離家萬里婚禮自應從儉隆儀一概敬謝特此通啟奉告親友 莊國翰 劉荷箴謹啟

丁濟萬醫室啓事

天氣炎熱特將門診時間提早上午八時至十一時下午兩時至四時急症拔號須上午八時來請中午概不應命倘祈病家原宥 白克路人和里丁醫室啟 電話九零二一九一

美商營韋油漆公司啓事

夏君章斌已於本年七月一日與敝公司脫離關係嗣後關於敝公司一切事宜夏君概不與聞
敝公司總代理上海喧漆材料公司亦於即日歸併與敝公司特此聲明
張君志鑑自本年七月一日起業經敝公司聘爲喧漆部主任如蒙惠顧請與張君接洽無不竭誠應命
張君志銳自本年七月一日起業經敝公司聘爲華人營業部主任如蒙惠顧或關於敝公司出品有所見教請與張君接洽無不竭誠報命
美商營韋油漆公司謹啟 地址九江路一一三號四樓 電話一〇五一七

中國花邊廠緊要啓事 The China Lace Factory

本廠於民國十九年六月間由常仁培之二人合資創辦英文名稱爲The China Lace Factory經營已歷五載頗荷中外人士所信任故對於出品無不力求精進藉副惠顧者之雅意並將本廠各種花邊出品一律用國民政府實業部商標局註冊之鑑鐘商標爲記以資鑒別惟本廠在初創時曾稱中國花邊公司非特與公司條規組織不符抑且與英文原名譯意未能諧合茲爲各界明瞭稱謂堅確信用起見特以本廠英文原譯將中文定稱中國花邊廠一切悉仍舊貫各端登報通告俾便周知諸維公鑒

總經理李常仁 副經理謝培之 全啓 地址上海南京東路一五九號 電話一六六〇八 電報掛號六六六

眞如楊家橋商民感謝郭巡官德政

郭巡官步青自任職本市公安局四區三分所以來迄今二載有餘平日對於保護商民維持治安莫不克盡厥職更以每於深宵黑夜雖風雨雪以之時偕冷角隅之處罔不親自巡邏地方得證商民賴以高枕無憂皆藉郭巡官忠職之力尤以敝鎭金姓因爭產涉訟經年不感破人亡之慘市民幸得郭君極力排解言相勸雙方自願息訟故敝鎭市民莫不敬仰他故去職市民挽留之術均爲之籲然特爲登報申謝以揚德政

合興號 源泰米號 張同興 永記飯莊 川貢茶社 大樂天 祥泰西服號 華德利 海陵商店 共和春 森記 振昌洋服號 森源昌 祥興鳳記 榮記上海肉莊 餅乾廠 甘採山堂 曹茂興 朱順源館 洪順染織廠 李萬順麵坊 大雅茶社 吉昌號 大華飲食部 德豐號 杏花村 正大協記 程永昌 符正大 東陵 正昶和 濟記 仁大米號 沈順興

青島悅來轉運公司啓事

茲因本公司有非常事故特訂七月六日在青島本公司開緊急會議凡本公司股東董事公司務希屆時親臨是荷除登青島濟南日報外再登申新兩報伏祈公鑒 A1252

上海東新橋全福悅記公司南號啓事

本號由股東會決議所有以前用本號名義書面代人担保事項無論曾經負責人簽字蓋章於民國念三年七月十一日一律退保解除責任除已分別通知被保各戶外恐有遺漏特登滬杭紹三處報紙聲明自登報日起至截止日止凡上述書面保證者統希於退保日以前向被保人自行更換經過上開截止期限以後無論任何事項概不負責特此聲明

紹興元升煤油號啓事

本公司創辦以來屢受影響營業不振歸併於四馬路全福悅記公司北號有貨客往來取貨還欵等情請王北號接洽特此通告本主人自

鳴謝兒科名醫沈鑑堂先生

先生南滙名醫擅長兒科諸疾此次小兒陡患驚風神識不清勢甚危篤幸賴先生施以按拿手術立見奇功嗣經調治得獲痊愈因感先生仁心良術無以爲報特此登報鳴謝並告同胞有患兒者幸勿交臂失之診室設浦東賴義渡東昌路一百廿六號門牌午前門診午後出診貧病不計

鳴謝人唐文有謹啓 住浦東東昌路長里四十五號

增賞緝拿姜渭臣

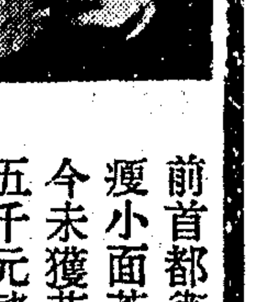

前首都衛戍司令部軍需司事姜渭臣字應霖年三十三歲湖南寧鄉人身材瘦小面蒼白而尖創口操湘音係周鎭南妻弟與周同案潛逃經呈請通緝迄今未獲茲特增賞緝拿如將該犯拿獲解案或通風報信因而拿獲者概賞洋五千元儲欵以待決不食言

憲兵司令部於南京

懸賞伍千元拘提前明德紗號號主范華臣

同仁法律事務所 王黼裳 陳忠蔭 律師代表信裕莊

范華臣騙取敝莊鉅欵逃避香港經敝莊依法向上海第一特區地方法院起訴當奉判被告應償還原告銀十三萬九千一百十七元七角一分訴訟費用由被告負擔等在案現法院執行拘票因所在不明已准發拘票爲此委請代表登報懸賞如有人能協助敝莊同法院執達員拘獲其人者敝莊願立即酬洋五千元儲欵以待決不食言特此代表登報公告如右伏希各界注意

事務所上海北京路一三七號 電話一五一二八一九號

徐錦裕律師受任吳漢鼎君常年法律顧問通告

事務所河南路二馬路南首會文堂二樓 電話九二一六一號

袁仰安律師代表永豐祥布莊債權團通告

茲據永豐祥布莊突告倒閉鄙人等在該莊均有鉅額存欵而該莊主丁方奎迄未表示還欵辦法如任其遷延損失堪虞爲特組織債權團共同進行訴訟現訂於七月三日下午五時在貴律師事務所會議請各債權人親自出席共商應付辦法如有新加入者一律歡迎請貴律師代爲登報通告等語合代通告如上

事務所南京路大陸商場四樓 電話九四三四四號

江一平律師受任上海醫院代理院長周楚良君常年法律顧問通告

本律師茲經上海醫院代理院長周楚良君聘爲常年法律顧問嗣後如有侵害該院暨周君名譽及一切法益者本律師當依法保障之

事務所四川路一四九號三樓 電話一六九二一，二，三，四號

葉弗康 夏標 律師代表永昌泰營造廠爲學徒顧樹功即顧俊英出走通告

茲據永昌泰營造廠主來所聲稱本廠學徒顧樹功即顧俊英於本月二十日突然出走查該學徒自到廠學業以來本廠敎養心思盡力指導故已能充當常建築普通監工距今私自出走蹤跡莫明不特對於本廠手續未了抑且核與各業規例不符日後如該學徒至各同業處及各打樣行家委爲代表登報通告等情合亟據登如上

事務所南京路一三三號 電話一三九〇四

永昌泰營造廠聲明與翁蓉泉分手啓事

茲據永昌泰營造廠主來所稱本廠服務翁蓉泉已於本月廿八日分手自登報日起一切行動以及往來與本廠無涉特此鄭重聲明

董俞律師代表嘉美行宣告清理通告

茲據嘉美行主聲稱茲因時局影響營業不振無力維持前請代爲清算等情特此通告凡該行債權人於十五日內攜帶憑據來所登記逾期不予受理

事務所福州路八九號 電話一四三三六八號

上海市人力車業同業公會特區辦事處暑期救濟廣告

本會辦事處歷年舉辦暑期時疫醫院施診給藥及分設茶亭散發時疫藥水等慈善事項各車夫感惠良深口碑載道救濟之效力非常宏偉現屆暑期亟宜援例設備但思熱天酷暑無從施救爰由本處理事會推舉顧松茂丘季謙余仁濟林欽堂等諸委員集會決議設診所五處分設茶亭三處並於各要道設施茶亭十餘處以便車夫得就近診治如有病者務須從速就診以保康健所需藥品由國藥號捐助並望各界善士慨予捐助以成善舉

上海市敎育局爲奉敎育部令指定私立大同大學國立交通大學合辦上海市中等學校理科敎員暑期講習班定期報名通告 敎字第21020號

案奉敎育部第二一〇號訓令開：「查二十三年度中等學校理化生物等學科敎材及敎學方法，本部爲增進中等學校理科敎員學識，改進敎學方法起見，特定於本年暑期在各地指定大學舉辦中等學校理科敎員暑期講習班……」等因，奉此，遵經指定私立大同大學國立交通大學合辦本市中等學校理科敎員暑期講習班，除函請該兩校查照辦理外，合行通告，凡本市公私立中等學校理科敎員，應於七月九日以前前往報名，特此通告。

局長 潘公展

上海市敎育局私立大同國立交通大學合辦上海市中等學校理科敎員暑期講習班簡章

一、宗旨 本暑期講習班爲謀本市中等學校理科敎員之進修，以期改進敎學方法，增進學識起見設立之。
二、科目 本班講習科目分（一）物理（二）化學（三）生物（四）數學四組。
三、資格 凡本市公私立中等學校現任理科敎員，均得入班講習。
四、期限 自七月十六日起至八月十八日止。
五、講習 每日上午七時半至九時半爲授課時間，下午爲實驗時間。
六、報名 凡願入學者，須塡寫報名單二紙，並繳費二元，宿費自理。

上海市財政局佈告 第二四八號

案奉市政府第一〇五二號訓令內開……本局自應遵照部章，自本年七月一日（秋季）起，接續徵收。查商店營業，有照者，不論新店舊商，均應按照細則第一條之規定，前往徵收房捐之稽徵處，繳稅領照。至營業牌照稅，除分別函請各機關，一體協助外，合行佈告，仰該業商人，一體遵照！此佈。

財政部鹽務稽核總所第九號招標

本所茲因各地緝私軍隊需用棉軍服一萬套棉大衣一萬件軍帽一萬頂綁腿一萬付等項軍需品，擬公開投標，凡有意承辦者，可於七月五日上午十時在本所業務科領取標單，標價封送本所，屆期當衆開標，此佈 A6911

浙贛鐵路局招商承包玉山至南昌段水管鑄造工程第一次招標廣告

本路玉山至南昌段水管鑄造工程第一段（即玉山至上饒間）第二分段（即上饒至貴溪間）第三總段第九、十、十一、十二分段及第四總段第十三、十四、十五、十六分段（即貴溪至南昌間）先行招商承包凡有相當經驗之廠商均可於二十三年六月三十日起向杭州南星橋本局取閱章程圖樣等件每份繳費二元投標單封於七月十五日下午二時在本局當衆開標此佈

官商合辦烈山煤鑛有限股份公司招商承辦分銷告白

本鑛烈山煤久已馳名遠近無待宣傳現爲推廣營業起見所有津浦沿線除浦口蚌埠臨淮關符離集各大小車站城鎭一律招商承辦分銷並訂定分銷章程外凡有意承辦者請函向本公司接洽無不竭誠歡迎特此通告

上海市政府改定夏季辦公時間通告 第一六〇號

茲定於七月一日起辦公時間改爲每日上午九時至十二時下午一時至四時特此通告

良友圖書印刷公司
創立十週年紀念

良友圖畫雜誌七月起改出半月刊啓事

良友圖畫雜誌，在中國畫報界中，不特歷史最久，印刷編排，亦特創一格，而內容之豐富，取材之廣博，八年以來，談中國之畫報者，無不首推良友。良友之銷路，既已與年俱增，然出版者從未以此自滿，精益求精，務求臻於盡善盡美之境，故每屆歲尾年初，必有良友雜誌之改良計劃，以示本誌同人與時俱進之精神。茲者，本年七月十五日，欣逢本公司成立十週紀念，爲適應社會之需求起見，自七月十五日出版第九十期起，良友圖畫雜誌改出半月刊。逢朔望出版，全部影寫版精印。每期二十四面，內插三色影寫版二頁，封面亦用彩色影寫版精印，編排略加改進，內容更形充實。定價每冊減售大洋二角。預定半年十二冊，國內二元四角，國外三元八角。全年二十四冊，另贈特刊一冊，國內四元四角，國外七元，郵費在內。已定客戶，以二期抵足一期，每年另加特刊一期，以寄足二十五期爲一年。自七月一日起至九月三十日止，另訂優待紀念定戶之廉價辦法：預定良友半月刊半年者，國內減收二元，香港澳門二元六角，國外三元六角。全年國內減收三元六角，香港澳門四元四角，國外六元四角。郵費一律在內。與原價相比，相差甚多。該項特價價目，至九月三十日爲止，過後決不展期，外埠以郵戳爲憑。凡前已定閱本報者，亦得按照紀念定戶之特價連續預定。此項特價定戶，以向上海總公司預定者爲限，分公司不收。良機難逢，欲定從速。

四大定期刊物—七月一日起九月底止 特價徵求定戶

本公司創辦於一九二四年七月，本年欣逢本公司成立十週紀念。除將良友圖畫雜誌自九十期起改爲半月刊外，爲酬答歷年惠顧諸君之盛意起見，自七月一日起，將本公司主辦之四大定期刊物，減價徵求定戶。價目如下：

雜誌名目		國內全年	香港澳門全年	國外全年
良友（圖畫半月刊）	原價	四元四角	五元	七元
	特價	三元六角	四元四角	六元四角
人間世（小品文半月刊）	原價	三元二角	四元	五元四角
	特價	二元八角	三元六角	五元
電影畫報（月刊）	原價	二元二角	二元五角	三元二角
	特價	二元	二元二角	三元
婦人畫報（月刊）	原價	二元二角	二元五角	三元二角
	特價	二元	二元二角	三元
四種合定	原價	十二元	十四元	十八元八角
	特價	十元	十二元	十六元八角

上列價目，郵費在內。該項紀念定戶，以直接向上海總公司預定者爲限，分公司不收。至九月三十日截止；外埠來函，以郵戳爲憑。良機難逢，預定從速。

上海北四川路良友圖書公司啓

良友圖畫雜誌

第八十九期

照片：夏天來到／油漆之製造／第十屆遠運會／世界風光／如此上海／時輪金剛法會所見／銀幕上活動墨水畫之繪製

文字：歌舞女郎 華尚文／金山客日記 林曙／登基大赦 李輝英／不堪回首話義軍 馨平／在牀底下的男子 曹文楠／烏托邦 趙家璧／悼盧隱 魏南潛

三色版：秋樹鶯秀 盧子樞／虎丘遠眺 倪貽德／當世之雄 胡考等

准明日出版 每冊大洋四角 全國書店代售

自然科學辭典

鄭貞文主編 華通書局發行

本書業已出版，預約諸君請即日憑單蒞敝局發行所取書，外埠定戶業於本日先後投郵寄奉。又本局徇各地讀者來函要求再行延長預約期，敝局因業已出書，無法應命，茲特將售特價大洋三元五角，至本年七月十五日爲止，藉副雅意。敬希公鑒！

華通書局謹啓

上海四馬路三三一號

中華月報

異軍突起獨闢一格 唯一畫報化的雜誌

第二卷第七期 今日出版

裝幀（封面）……張諟設計
攝影（封面）（萬花之王）……陳國琦作
老道（三色版）……方君璧作
圖畫：國內時事，國際要聞插圖（一百餘幅）
國內畫壇，小姐們插圖（一百餘幅）

時事述評（七篇）……石克等
列強角逐下之中國……趙源述
完成隴海鐵路與開發西北……曾仲鳴
美國白銀政策與中國金融危機……方秋葦
五月份的中國經濟……秦蓀善
軍縮會議底總檢討……覺新
日本非常時財政政策檢討……陳英之
英國殖民地政策（續）……吳清友
海涅的政治詩……史思奇

高爾基與綏拉非莫維支的大論戰（下）……方天弈譯
兩性關係的混亂……苗秀
貝類的歸家本能……北山譯
都市獵奇（下）……黑冰鱓譯
保險事業如何影響及國家前途之發
居論：……張似旭
漫畫集叢（二十餘幅）
世界珍聞（四十餘篇）
在清醒的人們之外……草明
楊七公公過年（下）……柳七
到北方去及其他……陳凝秋
孔羅伊的「廢嫡者」……楊騷
柴霍甫的書信……楊蟲

每冊零售大洋二角
如直接定閱中華日報 每元二個月（外埠加郵費二角）
聯訂中華月報，得照定價可享八折利益
館址：上海河南路三○三號中華日報館

大上海教育月刊

第一卷第八九期合刊特大號出版

要目一覽

新生活運動之部

▲論著▼
新生活運動專號弁言……曾繩點
新生活運動之綱要……蔣中正
新生活運動與民族革命……吳鐵城
新生活運動與復興民族……潘公展
新生活運動的理論與實際……陳高傭
新生活運動在教育上之價值……陶廣川
禮義廉恥的新估價……胡懷琛
新生活運動與生產教育……熊子容
新生活運動的方法論……陶百川
新生活運動與大學教育……黃造雄
新生活運動與世界潮流……徐則驤
新生活運動與學校行政……張子陶
新生活運動與民衆教育……孫育才
新生活運動與大學生……林眾可
新生活運動與中學生……唐錦柏
新生活運動與小學生……向叔興
新生活運動與青年……章衣萍

▲附錄▼
新生活運動之意義……蔣中正
本市中小學實行新生活辦法大綱
市立漕鎮小學新生活運動實施計劃……王修和

▲插圖▼
一・萬竹小學之新生活 二・兩江女學之新生活 三・唐灣幼稚園之新生活 四・徽業中學之新生活 五・務本女學之新生活

中小學畢業會考之部

▲言論▼
序……吳鐵城
青年升學問題……劉湛恩
希望於升學青年者……潘文安
中學升學指導……潘仰堯
告升學的小朋友……陶百川 趙侶青

▲經過▼
第一次會考之部
中學畢業會考經過誌略……蔣樹勳
商中畢業會考補考及復試經過……謝恩臯
小學畢業會考經過概況……編者
第二次會考之部
會考經過誌略……周斐成 編者

▲圖表▼
（一）表格三十三張
（二）統計圖共二十三張

▲附錄▼
各項會考法規
編後

中國現代教育思潮專號

第十期預告（七月中旬出版）

▲要目▼
發刊本專號的旨趣……潘公展
中國教育應走之途徑……陳果夫
中國現代教育思潮之史的觀察……陳高傭
現代教育思潮與中國教育改造……陳科美
民族教育的本質……趙演
工學團教育與中國……陶知行
職業教育的立體觀……江問漁
工學教育的意義……郭人全
農村經濟破產下之農村教育問題……馮和法
統制教育的性質及其前途……蔣建白
民衆教育思潮概觀……章瑞墀
國防教育與中國……張治中
現代中國教育之思潮之我見……周家修
清茶淡飯的教育思潮……胡懷琛
電影的教育性……姚蘇鳳

上海市教育局出版 各大書局均有代售 本期零售每冊四角

時評

希脫拉政府之前途

恒

旬日以來有關德國政局不安之電訊紛至沓來。如希脫拉方有意大利之行。郭培爾方有波蘭之遊而巴本卽以其副總理之地位抨擊國社黨之獨裁統治。幾至體無完膚。衆意以巴本此種爽直之演辭。必將遭希脫拉之反擊。詎料希脫拉返德觀見興登堡後。竟亦一無表示。足徵國社黨之威望已有不如往昔之感矣。二十五日紐約電謂有著名德國通史蒂爾氏（按卽 Johannes Steel）推測希脫拉之統治。卽將告終。代之而起者將爲沙赫德（按卽德國家銀行總裁 Schacht）。翌日史氏又謂最近三月內衛鋒隊之叛變約六十次。一旦內亂發生。則背叛希氏者恐在三分二以上。且其排斥猶太人之法律。於國防軍中始終未曾實行云云。雖據同日德電希氏對英記者自稱彼可久握德國政權。指外間謠言爲無意識。然察希氏內情。似亦未嘗不中情虛怯。有故作大言以自壯之意。試觀二十八日之德電。卽可證之。該電謂希氏以統治德國能否長久自疑。因而問於卜者。卜者答以統治德國尚有三十年。過此則由老總統興登堡繼任。可謂滑稽已甚。按興氏年已八十七。再過三十年。當爲一百十七歲。不論人壽能否至此。卽令有此高壽。亦尙能勝總理之繁劇耶。可見卜者之信口開河。雖保不帶有幾分譏諷之意。而希氏對於德國政局前途與其自身命運前途。尙懷有心神不寧之態。亦約略可見也。今據外電。國社黨右翼果已突變。柏林形勢嚴重。希脫拉政府將傾之說。且成爲問題矣。

希氏主持德政已一年有半。於此一年半之時間中。其所著之政績。不論對內對外。似均不能謂爲成功。如於內政方面。僅能做到壓迫猶太人。排除異己。取銷邦權。統制宗教。而於彼所倡導之國家社會主義若大實業國營者取締百貨商店。沒收大地產等黨綱。旣皆未能做到。而其國內國際貿易之衰落。反甚於前。失業問題之能否解決。亦尙爲疑問也。至在外交方面則失敗更甚。方其未執政時。日日痛詆敵黨政府之辱國喪權。不能對外強硬。同時且表示己若執政。國家卽有辦法。然而執政以後。一籌未展。對於波蘭首訂不侵條約。對於奧國則愈弄愈僵。對於四鄰。非引起猜忌。卽使人憎惡。反令法國之集團外交。節節勝利。造成彼對德大包圍之形勢。卽其最近意大利之行。亦未嘗有若何之結果。論者謂希氏低首下心於意。以求稍挽德國孤立之危局。卽使稍有成就。亦實無體面可言。凡此種種。皆足爲希氏失敗之徵也。

且就德國之外交歷史言之。如賠款之削減。已經數度。然皆成於希脫拉當政之前。如一九二一年賠款委員會規定賠款總額爲一三二・○○○・○○○・○○○金馬克。至楊格計劃時。減至三七・○○○・○○○・○○○金馬克。較前數幾小至四倍。而辦成此件外交公案者。則爲寇蒂斯。再如一九三二年之洛桑會議。更將德國賠款總額減至三・○○○・○○○・○○○金馬克。較賠款委員會之數額低至四十餘倍。辦成此件外交公案者。則爲當時受任總理猶未二月之巴本。他如法國魯爾之撤兵。協約在萊因地帶之撤兵。皆爲史脫拉斯曼之功績。一九三一年辦到停付賠款一年之交涉。則爲白魯寧之勳勞。卽一九三二年十二月十一日之英美法意德五強宣言承認德國軍備平等之原則。亦在施萊轍將軍任總理之時。亦與希脫拉無與。總觀德國歷史。在希脫拉未登臺前。不獨英美意大利蘇俄對德之同情日增。卽法國小協約比利時等。亦已漸減其敵意。但至希氏上臺後。此種國際好感。幾於蕩然東流。卽今希墨二氏之會談結果如何。亦未見有光明之流露。德人於此既不滿於希氏之外交成績。且見德國人民水火日深。愈陷德國於困難之境。自然對於希氏漸起懷疑。此今日政變之所由來也。

近人謂墨索里尼係實行家。希脫拉係理想家。惟重實行。故能逐步成就。重理想。則事務高遠。而事實自難以相副。今日希氏之爲人詬病。癥結其在此乎。

上海五馬路寶善街 江蘇大旅社實行新生活運動露佈三要點

第一點：注重衛生，全部房間，整理清潔，窗戶通風，臭虫絕跡。
第二點：節省經濟，貨真價實減價，普通雙舖只售一元一角，洋台雙舖只售一元八角，單舖房間只售六角八角。
第三點：特別優待，贈送電風，浴券櫃面等物，不論大小房間均贈。

本社房價低廉，內部清潔，地點適中，招待週到，十餘年來，非敢自誇，早荷各界贊許，今更貢獻廉價，特別優待，實爲行旅者得到最便宜，最舒適之好機會，尙希各界惠臨無任歡迎。

杭州清河坊七十餘年老店 恒豐綢緞局夏季大減價

自國曆六月十七日起 大減價三星期 特設廉價部 各貨同時一律誠實減價 電話二五七○

葉樹德堂啓事 發售樹德良茶 夏令痧氣用品

本堂開設以來八十餘年，對於各種飲片丸散素來嚴格揀選，不用次貨。至於夏日痧氣用品，如十滴水、紅靈丹、辟瘟丹、臥龍丹、紅靈丹等加入香料，尤爲名貴。近以天氣炎熱，酷暑逼人，疾病叢生，故特懇上海市國醫學會諸大名醫擬訂良茶一種，夏日服之功能消暑辟疫，解渴清熱，有病服之可以開胃化濕，寬胸解鬱，無病服之可以健脾清神，爽氣旺食。每包一兩，祇收成本大洋五分。如欲試服者，可到本堂面索，不取分文，惟每人祇限一包，七月三號爲限。地址法租界八仙橋青年會對門。

葉樹德堂謹啓 電話八三二四四

商辦漢鎮既濟水電股份有限公司發息通告

啓者本公司二十二年度股息經董事會按照贏餘之數提交股東會通過發給五厘在案，茲訂於本年六月二十日起開始發給，除例假外，凡我股東請於每日上午十時至下午四時攜帶權利證券（卽息單）及領股憑單赴本公司領取爲荷。

投資地產最穩妥地點 繁榮在卽 市中心區

上海地產，近年以來，日見昂騰，每畝動輒數萬，甚至數十萬，眞有尺土寸金之概！其原因，蓋由求過於供也。試思以數百萬人口，擁擠一處，地價，房金，豈有不貴之理！市府發展市中心區，大半爲滬人士謀解決居住問題。現在如電燈，自來水，道路，治安，以及公園等其他種種設置，無不極臻美備，爲無論何處所不及，新近如虬江公司輪船碼頭，大運動場，均在積極建設中；區內住宅，亦在接踵興建；前途之繁榮發達，卽在指顧間。各界如欲投資該區地產者，請惠臨本社地產部接洽，不論多寡，均所歡迎；而且售價低廉，手續簡便；該處地產，有百利無一弊，現所剩地額無幾，欲購請速，遲恐向隅矣！

上海市興業信託社啓 天津路六十六號電話一六三九○轉接各部

中國營業公司經營房地產押款

手續敏捷機密可靠 事務所四川路二九○號 電話一五四一○號

商業廣告畫報社創刊紀念徵集義務廣告啓事

本報之創辦，志在擴張廣告宣傳之力，而專爲商界服務。本報現爲創刊紀念起見，故特將第一期創刊號全部徵集義務廣告，如各號有意應徵者，請卽將銅版及字稿送來，或通知亦可，自便。機會無多，遲恐莫及。

（注意）各號自備之銅版須關該號之眞景，認爲合格，全版面積最大不過十英寸高八英寸闊，第一期出版後，銅版概由各號自行領回。通訊處北江西路四百廿號 電話四五六八二

上海美術專科學校主辦 名家書畫展覽會

會期：卽日起至七月十日止每日上午八時至下午五時
會場：上海法租界菜市路四○號上海美專藝海堂

作家：林森 于右任 王一亭 王濟遠／王陶民 朱天梵 汪聲遠 沈恩孚 沈尹默 吳敬恒／吳東之 居正 李石曾 柳亞子 俞劍華 馬公愚／馬萬里 容大塊 梁凱世 許徵白 張聯生 張書旂／張弦 張天奇 黃賓虹 黃炎培 賀一得 陳霜士／陳樹人 葉恭綽 劉海粟 潘天授 諸聞韻 諸樂三／蔡元培 鄭洪年 鄭午昌 經亨頤 顧彥平

書畫券：分甲乙兩種，甲種每張十元，乙種每張五元，當場抽籤取件。

附註：此次名家書畫作品均屬名貴之作，購認者異常踴躍，存券無多，認者從速。

投考 補習算學

良友書 仇毅編

▲最新算術八百題解 定價一元二角
▲最新代數一千題解 定價一元六角
▲最新幾何八百題解 定價一元五角
▲最新三角六百題解 定價一元五角
▲最新代數學 定價一元三角
照碼八折 函購寄費

以上各書係根據教部教材標準而編纂者，其中所錄問題，均選自各種教科書及最近各學校之考試題，故取材之新頴，設題之豐富，一時無兩。加以分類詳明，解答精確，亟合諸君自修補習之用。以是各書暢銷全國，有出版幾及一年已重版三四次。凡欲加緊研究算學者，允宜人手一編也。

上海棋盤街二○四號 曉星書店

贈送方君璧女士畫集

定價一元 優待特價三色版精印四角

饑影／五姑婆／宜兒之睡／廬山獅子峯／裸婦／梅香苦卷
鍾小姐像／長向蒼苦讀碑／玫瑰花／肖像／細雨騎驢過劍門／老道

幅幅精美

今特備足此精美之方君璧女士畫集一千冊，凡定閱藝風全年者，各贈送一冊，限一千戶爲止。藝風第二卷六期十二冊，全年連郵票三元，中有彩色圖十幅，單色百幅，預定者不加價。

嚶嚶書屋發行 上海環龍路花園別墅

詩歌月報

七月號要目

今宵外一章／自嘆／一個傘撇動人的死／秋夜曲／夏之夕……（故）朱湘 趙景深 艾青 陳夢家 莊啟東
覺醒外一章／船娘／蠶女／和平之神／流浪女……呂紹光 金曼暉 孟宗 柳倩 陸印全
苦門／濃厚的酒／胡同裏的賣報者／雨天的街／軍火商外一章……徽心 徐仲年 王一心 沈聖時 林野

代售處：上海現代書局 上海雜誌公司

二十二年度 全國各大學入學試題解答

內容：清華大學 北京大學 武漢大學 河南大學 山東大學等／師範大學 中央大學 浙江大學 交通大學 三十餘校

全書共三冊，第一冊已出版，二三冊卽出，每冊六角，郵費一角，郵票代洋不足通用。

立達書局 總店北平王府井大街 分店南京中山東路 上海代理店現代書局

招商局 船期廣告

江新快輪准於七月一日星期日晚開往漢口沿途各埠均泊
江安快輪准於七月二日星期一晚開往漢口沿途各埠均泊
廣濟快輪准於七月三日星期二晚直放溫州
新豐快輪准於七月四日星期三上午七時開往威海衛煙台天津
普安快輪准於七月三日星期二上午九時開往青島
泳吉快輪准於七月三日星期二上午六時開往天津
本輪電話八二二六〇

滬興公司 新瑞平輪船 國歷七月二日 廢歷五月廿一日 開往瑞安平陽
嗣後每逢廢歷初七十七廿七日由瑞安開申、逢初一十一廿一日由申開往瑞安平陽等處、船泊南市外馬路第十號碼頭、本公司接洽電話南市二三〇七五號

三北公司船期廣告
寧興快輪准於七月二日星期一開往寧波每逢星期六兼灣普陀
靖安快輪准於七月三日星期二直放福州南台
新寧興快輪准於七月三日星期二晚開往漢口沿途各埠均泊
船內侍役遇客臨時接洽　客票外灘四號本公司　電話一九四九〇

昌興公司 俄羅斯皇后船准七月二日禮拜一由滬直放香港兼往小呂宋
如蒙惠顧請駕臨敝公司客票部接洽無任歡迎　上海廣東路三號　電話一五三〇九

大來輪船公司 美國郵船公司
七月三日孟羅總統開往香港及週遊世界
七月三日柯立芝總統開往香港及小呂宋
七月七日林肯總統開往紐約經舊金山及巴拿馬運河
七月十七日范白倫總統開往香港及週遊世界
七月十七日柯立芝總統開往美國舊金山及洛山磯

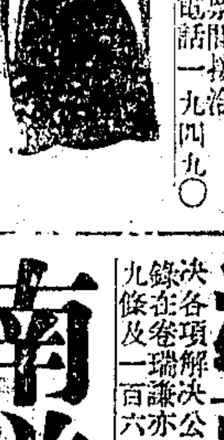

益利輪船復航溫州通告
敬啟者敝局益利輪船此次修理完竣停駛福州茲擬於七月五日星期四由申開往定海坎門樂清溫州星期一由溫州開回星期三抵申諸希公鑒
上海聯安航務公局啟　AZ3802

兩路減低零擔貨物運價
敬者本兩路不滿整車零擔貨物之運價本照整車貨物運價加收百分之五十現准自七月一日起改為加收百分之三十此佈
京滬滬杭甬鐵路管理局車務處謹啟

京滬津浦鐵路聯運
本年七月一日起新時刻表實行後本路上午七點到南京之夜特快車及下午六點到南京之快車與浦口上午十點正及下午七點十五分開行之津浦北上車聯接又津浦路上午八點正及下午七點正
京滬滬杭甬鐵路管理局車務處謹啟　CA291

京滬鐵路修改行車時刻
本路為遵照全國聯運時刻網會議議決案各路行車時刻應以第三〇一次三〇二次滬平通車之時刻為標準互相啣接並使各路之主要列車亦均聯絡准自七月一日起同時實行一律本兩路各次列車開行時刻均經分別修改如期實行新袖珍時刻表請向上海兩路營業所（上海靜安寺路四〇七號電話三五八一五及三五八五〇）上海南市營業分所（十六鋪外馬路十八號電話二二八四二）南京營業所（南京太平路三二七號電話二三二六及二三一三六）及各大站問訊處（電話號數上海北站四六三〇〇南京四一四四四杭州城站一六六〇）或各站站長索閱此佈
京滬滬杭甬鐵路管理局車務處謹啟　ZA213

滬錫間星期日遊覽特別快車改訂行駛時刻
京滬線每星期日開駛之滬錫遊覽特別快車自七月一日起改訂開到時刻如下
上午七點十一分上海北站開　十點〇九分到無錫　下午七點廿分無錫開　十點五十分到上海北站
京滬滬杭甬鐵路管理局車務處謹啟

隴海鐵路管理局廣告　車字第四〇號
查本路西段地勢險峻，工程艱鉅，故洛陽以西各站之貨物，均向按雙里程計算運費，負擔較重，商貨未免受阻。以前距離較短，關係尚少，現今路綫展長，影響殊大。爲減輕商貨負擔，並謀開發西北之使命起見，經呈准鐵道部，自本年七月一日起，將西段按雙里程計算辦法予以取銷，以後各站運輸貨物，概按實在距離公里計算運費。除呈報並分令外，特此廣告周知。

津浦鐵路管理委員會招標承辦美松木．柏木．柳安木楊木等條　報紙　電
本路招標承辦各種木料電報紙條業經鐵道部批准所有投標方法規程另單兩種每份可付洋兩元向浦口本路總務處材料課索閱茲定於七月六日下午三時在浦口本會當衆開標收標日期在七月五日上午十二時以前截止過期無效

浙江省公路管理局 歙昱長途汽車公司 辦理杭屯聯運直達客車 通告
查本局公司為便利杭徽路杭屯來往旅客起見經簽訂合同辦理杭屯聯運直達客車規定杭州同站及於潛昌化頰口三陽坑等站為聯運車站每日雙方暫行對開聯運直達客車各兩次在上列各聯運站均可購票乘坐并另加開杭州至順溪屯溪至順溪間客車往返啣接以便行旅定於七月一日起實行特此通告

今日引翔鄉賽馬
本會於六月三十日及七月一日二日舉行第一五四期賽馬三天准於每日下午二點半起賽會員搖彩票每張二元在每日末一次舉行請向靜安寺路七七〇號購買可也又賽馬日自寧國路口至引翔鄉馬場之公共汽車照常通行合併聲明
上海中國賽馬會啟

揚州八邑公所催柩回籍緊要通告
現屆夏令寄厝本所期滿之柩迭奉衛生局嚴令取締用特登報通告各柩屬即希於（國曆七月十五日以前持證向新閘路仁濟里本公所事務所接洽）倘過期再不前來則一律代運揚州義塚安葬幸勿自誤特此通告
正副董事沈鼎臣李之禧花執經謹白

上海市北長生公所整理委員會啟事
本會奉令整理北長生公所經過情形業於五月間分載申新晨民各報本擬早日召集選舉大會從事辦理移交祗因組織科僅將新編之會員名冊交會但本公所舊有之行規名簿八本迄未送會以致本會無從查核於是遲延時日本會現已呈奉　上海市社會局令飭整理委員汪濟良鄔復耘將舊有行規簿冊八本繳局核辦在案除經錄令轉知汪鄔二委員照辦期於最近期內召集大會外深恐各會員未明真相特此啟事如上
主席委員徐善昌　常務委員江輔臣　張寶穡　ZA4320

大東門肇嘉路 滬南神州醫院臨時治疫所開診通告
本所定於國曆七月一日起開診日夜施救隨到隨治不取分文（所址本院東首）並於每日免費注射防疫針恐未週知特此通告
院長黃涵之　監院余伯陶　蔡濟平　毛子堅　仝啟　ZA1383

仁濟善堂報告國歷六月份捐款並謝諸大善士
婁瀡駿施藥洋十元陳君回丸洋一元倪遠甫回丸洋七十五元商先生回丸洋二元新昌公司回丸洋二元謝先生回丸洋二元中國銀行回丸洋三十元鄒先生回丸洋一元嶺和回丸洋十元朱先生回丸洋一元蔣東生回丸洋一元優名氏回丸洋十元魏恩錡洋五十元吳先生回丸洋三元劉君回丸洋三元無名氏月捐洋五十元莊興昌回丸洋七元無名氏回癸藥洋三元胡太太回丸洋二元高根弟洋二百元石合泰回丸洋五元無名氏洋卅元無回丸洋一元徐炳生回丸洋十元陸楊氏回丸洋十元施楊氏回丸洋廿元徐積餘回丸洋十元王先生回丸洋一元永源回丸洋十六元芮玉行回丸洋四元仁濟製藥廠助濟生水二百瓶史程氏回丸洋廿五元王厚甫施茶洋一元高先生回丸洋一元柳君回丸洋三元陳同耀回丸洋十元蘿葉銀行回丸洋五元胡先生回丸洋一元文鐵珊回施材洋五元高晉記回丸洋一元唐吉甫回丸洋十元

仁濟育嬰堂六月份捐款報告
劉祖年洋一百元寶源祥絲捐洋三十五元五角三分馮愛林唐岳泉龍顯庭方正邵吉慶各洋三十元張阿祥王祖大洋二十五元邱老虎李乾美洋二十元盧濱孫蕭志文姚根大石秉正胡金梅李筱山龔炳生王朋發吳榮生陸金生楊妙生方子斌王寶銀沈福根徐均桃楊金源李鈞寰各洋三元項公館呂文龍盧高寶王兆麟朱文才李春利各洋二元阮老太太助功德水十打回春丸一打無名氏助苓布四段
委員長王一亭謹啟

壽人施診所通告
際此炎夏當令酷暑逼人時氣薰蒸疾病叢生本所有鑒於此特在美租界虹口四卡子橋設立臨時施診所懇請
名醫丁濟萬先生 主持其事 代延 呂一康 程仁山 擔任醫務 該兩醫士為中醫學院畢業丁濟萬先生門人
學識經驗均臻豐富時間以上午八時至十二時為止如抱病者可逕往該處可也
（地址）美租界虹口四卡子橋橋境常樂里二十八號　ZA3741

上海馬寶山糖果餅乾股份有限公司召集股東臨時會通告
啟者本公司念二年九月三日創立會時有增加資本之決議旋即根據此議案募集新股茲此項增加股款業已如數收足並已一次收足依照公司法規定亟應召集股東臨時會報告關於此項募集新股之事項現經董事會議決定於七月十五日下午二時在公司內召集股東臨時會爲前項報告及修改章程屆時務請撥冗蒞會如因事不能出席者請填具委託書委託他股東代理以利進行除分別函達外特此通告諸希
各股東公鑒　董事會謹啟

金海貿易有限公司召集股東年會通告
啟者本公司茲定於七月一日（星期日）下午二時在北京路一百三十七號本公司事務所舉行股東年會報告上年賬略及營業情形並改選董事監察人等除另函通知外凡我股東屆時務乞惠臨為盼
金海貿易有限公司董事會謹啟

中國菸葉股份有限公司召集股東常會通告
本公司定於七月一日（星期日）下午二時假西門路寧波同鄉會四樓開第三屆股東常會報告上年度賬略並改選監察人務請各股東准時親臨或委託其他股東代表到會自即日起照章暫停股票過戶除專函通知外特再登報公告
中國菸葉股份有限公司董事會啟　ZA4273

濟南塲裕通製鹽股份有限公司監察人程瑞謙再行召集股東臨時會公告
決各項解決公司內部糾紛辦法並以訂定公司章程並遵照新章改選董事監察人兩事項定於本年七月十五日在揚州左衛街本公司再行召集股東臨時會仍以監察人程瑞謙之名義召集之等因錄在卷瑞謙亦以為苟欲根本解決公司糾紛捨以合法手續修訂公司章程選舉董監負責辦理公司登記及其他各事外實無他法故亦認為極有再行召集股東臨時會之必要茲特根據公司法第一百五十九條及一百六十條之規定擇於本年七月十五日仍在揚州左衛街本公司召集股東臨時會除分別具函通知外特此登報公告務乞乙乙股東屆期到會與議弗自放棄股權為要此啟　ZA20521

南洋兄弟煙草股份有限公司分派股利公告
本公司第十四屆股利業經董事會議決定自七月一日起在上海東熙華德路七百八十六號本總公司及香港鵝頸橋本港公司開派屆時請將股票所附第二期息票剪下並另紙開明股票戶名及號數就近到領（除廣州南洋各埠可各就近委托該地分公司寄港照領外）所有天津濟南青島廈門福州汕頭等埠可各就近委托該地分公司寄滬照領至本總公司派息時間除星期日外上午九時至十一時半下午二時至四時半特此公告
董事會啟　六月十九日

華商柳江煤鑛公司股息存券第五次抽籤還本通告
本公司廿三年度股息存券第五次抽籤還本業經抽中（四）（一）兩字凡持有末一字爲（四）字及（一）字之息券均請於七月二日起憑券領取本息再新股票手續業已完備即請各股東自即日起持舊股票向上海博物院路八十三號本公司換領新股票爲荷特此通告　ZA3816

國債基金管理委員會還本付息通告
查民國二十三年六月三十日暨七月十日到期各項債券應付本息除治安債券利息定於七月十日起開始付款外餘均定於六月三十日起由各地中央中國交通三銀行開始付款特此通告　ZA7169

經緯紡織印染股份有限公司籌備處通告第一號
茲經本公司籌備委員會議決本公司股款定於六月二十五日起開始徵收凡我股東請將所認股份送交上海國華銀行五華實業信託銀行及五華銀行八仙橋支行代收當由該銀行掣給本公司臨時收據一俟註冊憑證領到後即憑該收據換取正式股票特此通告
籌備委員會謹啟　籌備處北京路瑞康里二十八號　電話九四一二八號

桐油精煉廠出讓
本廠煉油部專煉桐油設備完全茲以無意經營願廉價出讓合意者請至上海江西路一〇五號本廠事務所接洽可也
大德新油廠啟

上海寧紹人壽保險總公司啟事
（一）遷移通告　本公司因營業日漸擴大以致原有江西路五十九號房屋不敷應用茲訂於七月一日起遷至北京路三四二號（河南路轉角）國華銀行大樓六樓照常營業（電話九五七四四號）特此通告諸維公鑒
（二）增設意外保險部　本公司為擴大服務範圍起見故特增設意外保險部業務包括（一）汽車險（二）意外險（三）玻璃險（四）電梯險等現已開始營業如承各界惠顧毋任歡迎
（三）免費檢查體格及免費注射防疫針事　本公司為服務社會提倡衛生事業起見凡屬本公司之被保險人均得至上海本總公司醫務部免費檢查體格及免費注射防疫針有意者盍興乎來

龐母馮太夫人七秩開慶徵壽啟
吳江龐氏。故爲望族。自衞裳昆季承其大父小雅太守尊人葭蓀內翰之庭詰。讀書勵志。各以文學術業鳴於時。家聲彌著。凡相知者。堪謂君家兄弟不可當也。而季子京周尤爲宏識奇士。迭遭時變。翻爲市隱。術之所之。瘡瘋都起。洽卿等忝居久要之末。習爲名譽之閨。談識之餘。飆及家世。以知賢母馮太夫人。系出名門。善持家政。夙擅湧母之義。歷遷蓋子之周。諸子之發名成業。理固然也。尤足稱者。太夫人爲毗陵馮公仲梓之長女公子。公性好善。其以名翰林醫學八閩。文章施與。竭精並務。太夫人隨侍在側。性習相成。濟物之悽。根萎日茂。光緒庚子。自拳變至於西狩。關東西流民萬千。不可收拾。仲梓公適開潛長安。躬與斯亂。其閭苦心撫綏。所夕不退。四民礙安。而公以勞嬰疾。凡公之一舉一勤。太夫人無不心蒿識之。因之兼愛之德。以斯時之敵發爲最可紀。乙丑之夏。海上大疫。京周乘承母訓。與黃君楚九創爲急救時疫醫院。議垂成而太夫人偶康霍亂。諸醫東乎。卒由京周自爲針洽。以告徵然。太夫人益信京周所爲醫術之可恃。日督院事。冀觀厥成。其或資用不充。每爲周章不已。今年甲戌。太夫人六十九歲。緣此善慶。用延天床。京周商諸長兄衛裳仲兄敦敏。牽其家人婦子。以辦以拜。介此眉壽。邦人諸友。隨而登堂展謁。爭奉一觴。體也。而太夫人曰否。國家多難。莫逾此時。先家慶而後瘥災。急私情而喪業志。甚遂鄧願。京周兄弟奉此慈命。依達兩難。洽卿等奮太夫人年來此物此志。惟醫院是依。倘其移賓筵以備藥囊。推獨樂以崇博施。太夫人必且展眉一笑。江南韙春。夫人之事親。貴事其志。君子愛人。亦唯以德。洽卿等辱與京周爲友。計舍此末足以壽龐母也。爭草此文。聊代通啟。同志之士。盍興乎來。
虞洽卿　葉譽虎　鄧孝先　章行嚴　費伸深　黃金榮　劉偉軍　史量才　穆藕初　張嘯林　潘公展　袁履登　姚慕蓮　杜月笙　陳人鶴　張滄如　王曉籟　金庭蓀　張慰如　黃延芳　沈希白　錢梓初　宋積臣　吳稼農　仝啟
捐欵請交上海北西藏路底海寧路前急救時疫醫院　ZA1259

國曆七月五日（夏曆五月廿四日）為家慈六旬晉九誕辰敬治綵觴恭請
光臨
龐京周　國鈞　敦敏　率子姪　會灝　會演　會濂　會溧　會淮　拜
假座西藏路寧波同鄉會

孔祥熙抵并後 備受各界歡迎 昨晚返太谷原籍

【太原】孔祥熙等今晨六時抵石家莊、王懋功及晉方所派代表王平等、暨石各界代表等熱烈歡迎、孔在正太飯店、略休息、並對各界作公開講演、七時半乘晉方所備專車、偕晉代表等首途、沿站均受軍民歡迎、下午四時抵并車站、預由軍警憲嚴密警衛、並派軍樂隊奏樂、各街市及綏署門首遍懸國旗、張貼標語、作極熱烈之歡迎、趙戴文徐永昌楊愛源及各界代表赴站歡迎者達五六百人、孔下車後、與趙等略周旋、即赴山西大飯店行轅休息、趙等晚在綏署設宴、代閻為孔洗塵、定明晨在中山公園舉行民衆歡迎大會、午在綏署大禮堂應各界公宴、晚應徐永昌歡宴、隨從除其男女公子外、計有財部參事李毓萬、科長張國正等二十餘人、據孔語記者、此來任務有二、（一）就公言視察華北各地財政情況、厲行廢除苛捐雜稅、實行財會決議、（二）就私言、視察銘賢學校及個人在晉商務、對晉建設極贊同、甚願贊助其實現、汾河水利已先派員視察、現擬明晚返太谷原籍、俟參加銘賢畢業典禮後、再返并、赴河邊訪閻、關於晉省建設及財政等事、晤閻時當作詳細討議、（二十九日專電）

【北平】孔祥熙為澈底救濟農村、去歲曾派武向晨北來視察、擬自冀省試辦、由財部撥巨欵、在各縣設立財部農工銀行、專收集各該縣稅欵、用以辦理農村教育建設、及一切有益農村事業、刻正籌備中之銀行、已達二十七縣、不久即可正式成立、武談、此次隨孔來平積極籌備、救濟農村事業、籌備處已在平設立、本人定後日赴各縣視察後、赴津謁于商洽一切、再由津晉京、向財部報告視察情形、及籌備經過、傅作義談、本人擬一二日離平赴并、閻病已愈、刻住已邊村、晉綏編遣事原則已定、辦法尚待研究、如按原則實行（每月約可減省軍費念萬元、（卅日專電）

【西安】孔祥熙昨電復邵主席、謂俟抵晉後、如京滬無重要事務、擬來陝一行、（三十日中央社電）

晉綏裁兵方案 限七月廿日以前裁編竣事

【太原】晉各將領二十九日在綏署開編遣會議、決定裁兵方案如下、步兵各師旅每營裁一連、團以上各部仍舊、（每部共裁官長七十二名、士兵二千一百六十名、全軍各師及獨立旅共裁官長六百二十名、士兵一萬八千八百六十餘名、騎兵裁官長八十七名、士兵一千四百餘名、砲兵裁官長一百一十餘名、士兵五百四十餘名、全軍步騎砲兵共裁官長一千二百八十餘名、士兵二萬餘名、每月可裁減經費十九萬餘元、並定約七月二十日前、一律裁編竣事、（三十日中央社電）

【北平】傅作義三十日語記者、本人定二三日內赴晉謁閻、晉綏軍縮編問題、在原則上已定辦法、惟仍待研究、如實行時月可減軍費二十萬元（三十日中央社電）

班禪由滬抵京

【南京】班禪三十日晨由滬抵京、同來者有傳巴塘布平辦事處長羅桑楚臣、秘書長劉家駒、及隨員衛士等數十人、到車站歡迎者、有林翔、黃復生、陳大齊、許崇灝、安欽諾那丁吉興薩及蒙藏會各委員科長等共約五百餘人、班禪談、牙疾已痊、返藏期及取道路線、俟與中央商榷後、始能決定、若將來由陸路返藏、將順道往伊克昭盟及青海寧化、京中天氣酷熱、俟在京事務完畢、或赴平或莫干山避暑、順便與蔣委員長會晤、現尚未能定、日內擬先派安欽赴藏佈置住所、本人定一日訪汪院長、（三十日中央社電）

【南京】班禪三十晨七時許抵下關、國府代表周宗良、行政院代表陳銳、考試院長戴傳賢代表許公武、與薩佛、安欽佛、諾那佛、蒙藏會班禪行轅各職員等、約百餘人、歡迎入城、仍住申家巷行轅、旋戴傳賢、石青陽、先後往訪、戴一日晚在府為班洗塵、班談、赴滬參加法會、留滯滬濱、為時已久、須與中央接洽、蔣委員長到杭、本人曾電請示、據復電、即赴奉化、尚須至京、囑在京略候、本人回藏問題、尚未決定、暫時不擬離京、安欽佛擬先赴西藏、（但起程期未定、（三十日專電）

【南京】班禪原定一日訪汪院長、因適為星期日、改三十日午前往晤談、並定一日晨參加國府成立九週年紀念、（三十日中央社電）

劉峙電請降叙

【開封】劉峙前以近日中央已頒佈任官條例、而報載何應欽電請中央、於任官改叙中將、特於有日電蔣委員長於中央任官時、照何例更叙低一級、並電告何、以明始終相隨之意、茲接蔣委員長儉復電云、（謙撝甚佩、關於軍官佐之叙任、已飭令妥慎擬議、以杜浮濫、又何復電末云、（承示卓見、具徵同情、至為欣慰、還望砥勵部屬、一致倡導云、（二十九中央電）

兜安氏馳名藥膏

妙人妙藥

倪女士面患癖癬、日久不愈、遍試各藥搽之、或作痛、或炎腫、皆不奏效、甚苦之、忽聞閨友有用兜安氏馳名藥膏治愈皮病者、購而試之、甚效、數日而愈、且無疤痕、誠爲妙藥

兜安氏馳名藥膏專治皮膚各症、功效最靈、一切瘡瘍癬疥濕疹凍瘡天泡瘡等症、搽無不愈、止痛殺癢、拔毒消腫、確爲皮病妙藥、實非他種藥膏所能比擬也、患惡性瘡毒如潰瘍瘰癧頭癩痢等症、除外搽藥膏、應內服兜安氏補血清毒藥、內外兼施、收效益速、此藥功能清血補血、凡患血污血枯者均宜服之、各華西藥房均有出售、本公司備有彩色健身篇、內載各病之預防法及治療法、並附有中西八段錦操法、函索附郵二分、當即寄奉、上海江西路第四八九號兜安氏西藥公司

夫婦之道

伉儷情濃、實人生幸福、反之時起勃谿、甚至遽賦仳離、殊屬憾事、惟婦女性燥易怒、亦有屬於病態者、如肝鬱經閉、或體虛火旺、則不免有上述現象、滋補療虛、服之月月紅、通經散鬱、女界寶、功效準確、均係婦科靈驗妙劑也、每瓶各一元、上海五洲大藥房裝行、各處藥房均售

雙獅牌殺蚊香

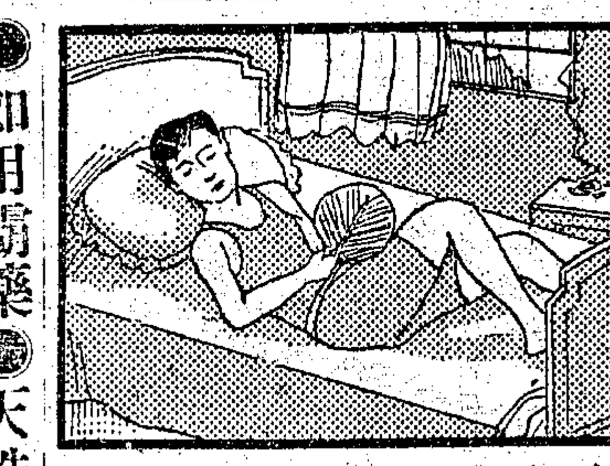

夏日炎炎正好眠

夏夜薰蒸、苦熱難眠、每以睡眠不足、影響日間作業、惟備有殺蚊香者、縱當溽暑、安眠如恆、精神振作、勤業不懈、古句非爲懶人詠、實夏日之衛生訣也、

上海中法藥房總發行

全國分行及各藥房烟紙雜貨店均有出售

痔瘡油

蓋世無雙　如用霸藥　天誅地滅　五分鐘內　止痛止癢　萬試萬靈　百不失一　痊愈斷根　永不復發

祖傳秘方、內服痔瘡除根草、及外搽痔瘡油、專治男女老幼內外痔、翻花痔、下血、男女痔瘡、痔漏、便秘、脫肛、腸紅、無論新起久患、肛門腫脹、劇痛奇癢、沿肛痔核、腐爛生管成漏、臟血淋漓、久不收口、偷糞鼠等惡痔、可保立刻止痛、迅速全愈、每盒各售一元四角、郵寄加一●代售處南市王家碼頭濟宏當、望平街大陸廣告公司●上海浦東祝家橋●陳萬昌總發行

張丹書畫

書　楹聯四尺四元、五尺六元、六尺八元、屏條每條照楹聯減半、扇面每面三元

畫　每方尺十元、二尺二十元、三尺四十元、四尺六十元、扇冊頁每件十二元

百齡婆羅那治病所

婆羅那爲印度哲學最古療法、宇宙間一切生物壽命均賴之而生存、觀之無形、聽之無聲、治病者將婆羅那傳達於病人身內、頓覺充滿蓬勃之生氣、異常舒暢、疾病即在不知覺間失去、故能治男女老幼風痛頭痛虛勞神經衰弱精神病及醫藥難治之症、如肝胃痛濕濕病傷寒症氣痛等病、愈急奏效愈奇、其他疑難內症、均有特殊功效、法租界望志路南永吉里十九號、電話八三九二五、診例函索即寄

介紹人　黃金榮　許世英　王一亭　王曉籟　黃涵之　張嘯林　杜月笙　趙鋆留　張濟如　沈田莘　倪仲敬

明北平藏宋元書畫古玩大展覽會

天古樓

▲運滬傾銷　出品精廉　任人參觀

西藏路寧波同鄉會四樓

景藝花苑開幕

Jeannette florist

上海大西路四百號（北四川路轉角）新亞大酒樓隔壁

▲電話四二一九〇〇▼

定製花籃花圈　發售盆景鮮花　出租四時花草　經辦庭園佈置　承接喜慶紮彩　運銷種籽根球

德挺進隊醞釀政變失敗

重要領袖一網打盡

施萊轍將軍中彈亡

希特勒戈林釋前嫌

全力撲滅反動分子

【柏林】希特勒政府今日以迅雷不及掩耳之手段、處置衝鋒隊各隊長醞釀革命之陰謀、國社黨方面認前陸長施萊轍爲主動政變人物、逮捕時反抗、已擊斃、衝鋒隊總司令羅赫木已撤職、并開除黨籍、現拘於慕尼里待軍法審訊、其他衝鋒隊長槍斃者甚多、聞自殺者亦頗不乏人、全國衝鋒隊司令部今午盡爲忠於政府之軍隊及警備隊佔據、而衝鋒隊首領人物均被希特勒總理召往慕尼里開會被拘、佔領時並無抵抗、亦無暴動、事發至午後、普魯士總理戈林始公表稱、「第二次革命甫發、即告撲滅、希特勒總理之地位視前益鞏固」云、

今日得悉政變起因在於衝鋒隊不平分子昨日要求解散鋼盔團、衝鋒隊司令羅赫木與希特勒總理會議時、曾要求明白規定衝鋒隊之地位、總理對此兩項要求當加拒絕、外間即傳衝鋒隊將對鋼盔團採直接行動、希特勒總理即召全國衝鋒隊隊長赴慕尼里褐屋開會、各隊長到齊、黨軍機關槍隊即將該屋包圍、一致無一漏網、同時戈林總理亦調大隊警察佔據柏林之衝鋒隊總部、全國各處亦同樣行事、官方宣稱、衝鋒隊隊員仍忠於政府云、（三十日國民電）

【柏林】普魯士警察今日將國家社會黨衝鋒隊司令部及其隊長羅赫木大佐之住宅佔據、普魯士總理兼航空部長戈林即於佔領後親赴衝鋒隊司令部、消息靈通方面並謂某方已下令拘捕衝鋒隊隊長羅赫木及安納斯兩人、希特勒總理西行未返、自接得柏林方面急電後、即乘專機程回京、黨軍三隊聞已從別處調來柏林、慕尼黑方面世界聞名之國家社會黨褐屋今晨亦被黨軍機關槍隊包圍、其時全國各地衝鋒隊長正在屋內開會、何以令調動黨軍包圍褐屋、並無正式文告、巴伐利亞警備軍及黨軍蠢行銷假回營、希特勒總理定今晚向全國播音演說、（三十日國民電）

【柏林】希特勒政府行將傾覆之說、今日愈熾、因謠傳國社黨右翼現已叛變也、此種傳言如屬確實、則德國政潮不致立即發生之推測、當然爲無據矣、聞國社黨右翼現對於黨中之某部份反對甚力、傳說巴伐利亞都城慕尼里、業已拘獲多人、今日柏林所有之唯一緊張氣象、爲戈林將軍辦公室附近有警察多人駐守、按戈林係普邦總理兼任航空部長、渠與希特勒意見頗多抵觸、今日午後二時、政局情形依然混沌、所傳之右翼叛變、是否已迅速撲滅、抑或範圍擴大、可危及希特勒政府之壽命、則目前猶未能確悉也、柏林總統府現頗冷靜、而國防部方面亦無消息傳出、蓋官場對於採訪新聞者、皆不置詞也、德國政潮將作之謠言、自閣員意見分歧後、即已遍傳於外、希特勒對於各方雖能敷衍周旋、但政爭暗潮動盪不已、國社黨之秉政始於一九三三年一月、迄今適十八個月、

又電　今日多數人民認右翼叛變之謠確爲事實、柏林各大街已斷絕交通、柏林最整齊之區域梯亞花園街、現爲戈林將軍特別警察所包圍、而戈林之住宅外、亦有其特別警察駐守、（三十日路透電）

【柏林】戈林將軍之警察包圍梯亞花園區、已引起種種駭人之謠言、其最甚者爲慕尼黑已發生事變、旋悉事屬無稽、宣傳部官問訊、甚爲驚駭、當路透社告彼等梯亞花園區已被圍、戈林將軍住宅之衛士業已大增、及許多大街已禁止各種車輛通行各節、彼等方在討論國家農業政策也、

今日午後柏林政界宣稱、今日之發展、爲希特勒總理蕩黨、今日午後三時三十分、柏林諸均安謐、

前任總理施萊轍將軍於今日拒捕時、中彈殞命、

巴黎所聞德國重要人員被逮之謠言、今日午後已在柏林徵實、柏林挺進隊指揮恩斯特與其全體參謀人員均被逮捕、不管部閣員兼挺進隊領袖羅赫木大尉與其屬員數人、亦遭拘禁、希特勒與戈林因國難當前、已消釋前嫌、團結抵抗反對派、戈林將軍今日午後發表正式文告、謂近數星期內挺進隊領袖成一小閥、破壞國家、渠與希特勒總理決以全力撲滅之云、

第二次革命、施萊轍被擊斃、羅赫木被免職、並削除黨籍、逮捕下獄、此爲今日事變最驚人之事、希特勒發表警告、謂挺進隊隊員有不服從命令者、悉須驅逐出隊、並削除黨籍或須懲治云、羅赫木遺職、由魯資指揮繼之、據希特勒告魯、羅氏犯甚重大之瀆職罪云、

柏林軍事活動現仍在進行中、路透訪員經種種困難、得被許入梯亞花園區、見警隊正在挨戶搜查、警察佔據柏林諸火車站、及挺進隊司令部之說、今日午後業已徵實、據戈林將軍語新聞訪員、謂凡抗拒者、悉須槍斃云、（三十日路透電）

【柏林】日來謠言頗多、但詳細分析一般狀況、則覺德國政潮不致立即發生、總理希特勒經過形勢極嚴重之一週、卒能轉危爲安、蓋渠調處內閣中互相齟齬之各份子、已有成效也、總理先則調處副總理巴本與宣傳部長戈培爾因禁止巴本演詞公佈而起之爭執、繼則融洽勞工部長塞爾特與褐衫黨之異見、希特勒對於爲國社黨經濟政策所擾動之大實業家數人、亦加以安慰、傳說國防軍有不穩消息、但國防軍軍官已聲明不願參加任何政變、將唯興登堡總統與希特總理之命令是從、至於總罷工將實現之說、則在各種實業團體悉爲國社黨勞工領袖所監視時、欲總罷工實現、實非易事也、（廿九日路透電）

興登堡政躬不豫

【柏林】興登堡總統政躬不豫、衆以其年事已高、甚爲憂慮、近赴紐台克爲總統療疾之外科名醫桑爾白魯樞、茲已回抵柏林、衆情爲之稍安、惟聞總統體仍疲憊、（三十日路透社電）

羅斯福今日出遊檀島

【華盛頓】羅斯福總統、將於本星期日乘船出遊檀香山、（二十九日哈瓦斯電）

加拉罕任俄駐土大使

【莫斯科】前蘇聯副外委加拉罕、業被任命爲蘇聯駐土耳其大使、以接替蘇列茲氏、按蘇氏已轉任駐德大使、（廿九日塔斯電）

虎疫可怕

速備太和藥房的急救時疫水、可保無虞、

此藥水經本藥房研究配製、專治吐瀉絞腸痧吊脚冷麻痺螺子午痧等一般流行時疫、又將乘時猖獗、年來獲救之人不可勝計、夏令常備、既能自衛、又可濟人、每盒裝四十瓶特價一圓

明丹　防疫　避痧　消食　化毒　人人宜備

上海四馬路中太和大藥房發行

團體價格　優購從廉

法國應付意德加入海軍競爭

造艦案通過國會

英美積極擴充海空軍實力

【巴黎】衆議院頃以四百二十五票對一百廿票、通過政府提出之一九三四年度海軍建造案、規定本年開始建造之軍艦「計鄧開克型主力艦一艘、驅逐艦一艘、第一級潛水艇一艘、第二級潛水艇一艘、合計爲三萬噸、海軍部長庇特利說明、謂此項造艦案所需經費九萬一千三百萬法郎、較少於上年海軍造艦之經費、庇特利又謂法國自願自第一位海軍國、退居於第四位海軍國、今年所建造之噸數、猶不及法國每年平均建造之噸數、反之英國月前正謀增加海軍之噸數、美國建造七萬八千噸之新艦以替代舊艦、而意大六萬九千噸之新艦以替代舊艦、日本建造利則建造七萬噸之巨型鐵甲艦、其費用在十萬萬法郎以上、由此可見有人詆責法國擴張軍備、可謂不思之甚矣、華盛頓海軍條約准許建造三萬五千噸之鐵甲艦、「此次法國造艦案、並未列入此種鐵甲艦、友邦雖正從事三萬五千噸鐵甲艦之建造、法國則無所動心、（按此當指意大利、蓋意大利政府曾按照華盛頓條約、於本月中旬動工建造三萬五千噸之鐵甲艦二艘也）、然德國「德意志號」式袖珍巡洋艦四艘相繼落成後、德國此類艦隊比較優越於法國、故此次法國亦不得不建造主力艦一艘、以相對付云、庇特利結語則謂法國此舉、乃爲謀國家之安全、並使吾國在和平時期之權利、受人尊重云云、（三十日哈瓦斯電）

【華盛頓】陸軍部頃訂造轟炸機八十一架、價值三百萬元、按美國陸軍現有空軍計畫、係於三月間通過於國會、終在公共工程經費項下提撥七·五〇〇·〇〇〇元、購買飛機二二·五九一·〇〇〇元、充航空經費、俾空中軍備、得與他國並駕齊驅、此爲實現該計劃之初步、（廿九日哈瓦斯電）

【倫敦】每日電聞報載稱、一九三七年英國開始建築之軍艦、其上所裝之砲、較之目下所有者加快二倍、船上主要部份皆有特別設備、以防天空轟炸、並將設置新式高射砲八至十二尊、配以多數重機關槍、二架爲一單位、此種新式軍艦、將名爲「國王喬治第五」式、其上將設蒸氣轉動汽罐、但狄塞爾式發動機亦準備設置之、俾將軍艦活動範圍增至二萬公里、海軍部現正研究以上項設備、用於二萬二千噸至三萬五千噸之軍艦、（確定噸數當視一九三五年海軍會議之結果而定）、海軍部之意、擬將新軍艦之標準定爲二萬二千噸、其砲位口徑、不超過三十英吋又十一、但如他國製造三萬五千噸之軍艦時、則英國亦不肯相讓、總之英國新造之軍艦、由任何一點、均應與外國最新最強之軍艦相等云、（三十日哈瓦斯電）

德袖珍艦下水

◎威廉哈芬港　德國新建「德意志號」式鐵甲艦ＧＧ號、已於本日下水、命名爲「汪斯比海軍大將號」、行下水禮時、羣衆及當局代表到者甚衆、（三十日哈瓦斯電）

海爾珊悄然訪巴黎

英法謀軍事密切合作

保障法安全及荷比中立

【巴黎】法參謀部長韋肯訪倫敦後、英陸相海爾珊及英參謀部長阿起伯爾爵士率同軍官四十人、亦於今日悄然抵此、法報對此咸守緘默、惟據外交界消息、英國軍事當局此行、將與法方研究軍事合作、以資保障法國之安全及比荷兩國之中立、海爾珊陸相素抱此種主張、今偕參謀部長俱至、可證此行之重要、（廿九日國民電）

海軍談判法國所取立場

擬要求擴大討論範圍

須兼及政治問題

不啻對日本挑戰

【倫敦】法國擬於倫敦之海軍預備會議中、提出範圍甚廣之討論、此項討論將於七月八日法國外長巴爾都、海長庇特利抵此時開始、法國之擴大討論範圍、包括政治問題在內、爲對於日本意欲限制討論祇涉技術方面作直接之挑戰、據聞法國擬將海軍限制與陸空方面聯帶討論外、並擬提出遠東問題、巴爾都或將提議俄國加入討論云、英美代表下星期將再行談判、而法國代表則將於下月中開始積極參加、（二十九日國民社電）

波拉大聲疾呼

歐洲道德淪亡

【華盛頓】參議員波拉今日慶壽時、發表其以敢言著名之演說稱、如美國堅行禁債、則歐洲各國必將償付戰債、並謂歐洲舊道德淪亡、今競以合縱連橫整軍經武爲國策、世界文明以財富之平均分配爲基礎、而法律之使命在使生產財富者與享有財富者、強制執行一種更善之分配云、（二十九日國民電）

黑夜中操演

日驅逐艦互撞

艦身腰斬曳赴佐世保

死五重傷多人

【東京】今日東京接無綫電稱、海軍在克爾派特島附近夜操之際、有每艘一千七百噸之驅逐艦兩艘、迎頭互撞、兩艦斷爲兩段、頓時沉沒、現悉共死五人、受重傷者甚多、（三十日路透社電）

【東京】日本第二艦隊、二十九日晚在朝鮮浦縣島南方海面舉行會操時、驅逐艦「深雪」與「電」猛撞、兩艦體均切斷兩半、至現在爲止、所查明之死者爲五人、受重傷及輕傷者甚多、「深雪」於昭和四年竣工、「電」於昭和七年舉行下水禮、均係日海軍最新式之驅逐艦、各艦一千七百噸、乘員有一百五六十人、（三十日聯社電）

【東京】「深雪」「電」兩驅逐艦互撞、當時海面濛氣至濃、且風向係南西、風力四密達、稍有巨浪、「深雪」之後部雖已沉沒、但艦身中部已被軍艦曳航、「電」亦由僚艦白雪曳航、並由第二水雷戰隊衛護、回航佐世保、（三十日電通電）

增進安全步驟

李維諾夫解釋

日內瓦公約被蹂躪僅存枯骸

安全保障唯有覓取新途徑

【莫斯科】法著名記者沙爾宛氏自遠東返歐、中途抵莫斯科、蘇聯外交人民委員長李維諾夫與彼談增進安全之方法、特別關於區間互助公約之問題、李氏稱、「區間互助公約之觀念、乃起自全世界關於安全所抱不能確信之感、即世界和平特別爲歐洲之和平、果能不受破壞乎、最近之軍縮大會總委員會、即於此種疑信參半之氛圍中舉行、若干國家誠欲拯救其本國及他國之國民、以脫離戰爭之災厄、故彼等正找求新的途徑、以期獲取普遍之安全、而尤以弱國之安全爲然、因彼等將首先走上火綫、而被逐出於歐洲地圖之外也、直至今日、此種途徑主要於裁軍範圍中找求、唯軍縮問題之無從解決、現已顯然、以現有之軍備、而欲進行酷烈的流血的長期戰爭、此點已無人否認之、日內瓦之任何公約、均視和平時期始有履行彼等之義務、一點、爲其前提、一旦戰事掀起、參戰國家即能解除其一切義務、無限制的擴張其軍備、故於日內瓦討論之軍縮本身、絕不能視爲安全之保障、夫凱洛格公約與國聯盟約之存在、自爲事實、唯彼等已被蹂躪、而蹂躪者又未受懲罰、故彼等再不能令人視爲和平之保障、此點更能由下述事實證之、即此等公約雖然存在、而予所告君之不能確信與夫缺乏之安全之感正日益加甚、一最爲窮兇極惡之侵略國家能與鄰國訂立不侵犯約、以保全其後方與側面、而能放手進攻他國、此種情形不乏先例、有一國家堅決拒絕與其鄰國之一締結不侵犯約、同時卻以同樣之執拗、強迫另一鄰國訂立此種公約、循其「瓜分統治」之原則、「安全果有其他之保障乎、軍事聯盟與均勢政策、果得視爲保障乎、唯戰前歷史已明示吾人此種政策、不僅未能阻止戰爭、反之、彼曾放縱戰爭之爆發、故吾人於消滅戰爭之過程中、正欲找求其他方法、即訂結互助公約、此項公約之目的、決不能視爲包圍某一國家、因在一定區域內、各國均能加入此種公約也、」法記者叩以東歐區間互助公約成功之可能、」李氏答稱、此事尚難置答、此項問題之最後解決、尚須若干時候、「至於巴爾幹與東歐各國之關係問題、則予須指明、其間尚無正式之關聯、蘇俄對東歐公約、自感關心、且從而建議之同意參加之、唯蘇聯以爲如將此種區間公約用諸歐洲其他部份、或竟其他各洲亦極自然、上述公約殊類羅迦諾協定、唯後者乃保障西歐之和平、而前者則在東歐盡其相同之任務」云、（廿九日哈瓦斯電）

國聯將懲戒薩爾瓦多

【日內瓦】據負責方面消息、國聯官員今日草擬一決議案、以處置薩爾瓦多承認「滿洲國」問題、如薩爾瓦多對國聯秘書長愛文諾請其解釋承認之理由不能滿意、則此項決議案將提出於九月中舉行之國聯大會云、（三十日國民電）

羅斯福下令

封鎖古巴軍火

【華盛頓】羅斯福總統今日下令、禁止未得古巴駐美大使准可之軍火運往古巴、其目的在杜絕古巴革命黨馬狄泰總統之敵人偷運軍火、受封鎖影響者現有古巴玻璃維亞、及巴拉圭三國、後兩國現正在大廈谷交戰、據調查報告稱、古巴革命黨及恐怖黨所用之軍火、大部分在美國製造、而向美國公開購買、再由小船偷運入古巴、軍火商人今後始私售與任何人轉售與上述三國者、政府將予嚴重處罰、（二十九日國民電）

又有人

謀不利於甘地

◎孟買　本日又有人謀害甘地、在印德拉尼河鐵道橋口、置障礙物、欲使甘地所乘火車出軌、墜入河中、其計劃極形毒辣、幸防守鐵道者及時發現、急將障礙物移去、始未肇禍、（二十九日哈瓦斯電）

◎孟買　甘地對於印度人民階級判分、向表反對、曾經竭力宣傳、打破階級之見、卒未收效、現甘地已變方針、改向婦女方面着手、力勸女子勿與其夫合作、而摒除一切階級成見云、（二十九日哈瓦斯電）

美財長宣布

禁銀出口原因

【華盛頓】財政部長毛根韜今日宣稱、美國突然禁銀出口、係因國際間白銀交易有若干奇異行動之故、毛氏特別提出者、爲白銀一宗、曾由上海運至溫哥華、復經運回一事、毛氏並解釋禁銀出口之後何以能影響此種奇異之交易、惟言此事、曾由駐在上海之財部代表向毛氏報告、毛氏表示此種奇怪行動必無良好結果、尚有一事則爲某著名投機家曾以現銀一宗、由紐約運至不能確定之地點、不知倫敦抑爲孟買、至於該投機家如何可以由此獲利、毛氏亦未解釋、毛氏於聞得此種消息之後、即行通知羅斯福總統、五分鐘後禁令遂下、毛氏謂禁銀出口對於合法營業並無妨礙、上海商界亦頗爲贊成、例如昨夜某銀行運出現銀一批、爲合法交易、立即發給護照、此種准許即以電話通知亦可發給護照、據消息靈通者言、此種奇怪之現銀出口、係因投機家以爲總統將以白銀收歸國有、將通令全國以現銀繳呈政府、由財部給價至多每盎斯五角、政府原定白銀之國際最高價格爲每盎斯一元二角九分、投機家若能運出國外、即可善價而沽、收藏銀數額較多者、均欲先事預防、運銀出口遂致禁令發生云、（二十九日國民電）

◎溫哥華　美國財政部長毛根韜所稱上海運來之現銀一宗、現仍在此處、此項現銀係上星期由日本皇后號貨輪中運來、該貨輪星期六或將運回上海、據此項現銀之主人曾言、因運輸業罷工、無船可以運往紐約、若由火車裝運、則費用過鉅、無利可圖、并聞此項現銀因銀價增加、故曾在中途易主、現在之銀主或仍將以之運往紐約、避免禁令、則聞得傳說、謂中國政府對於美國禁銀出口、殊爲不滿、或將下令禁止現銀出國口云、（二十九日國民電）

【東京】倫敦銀市、因美國禁銀出口、三十日暴漲至二十一辨士八分之一、日本市場亦於同日提高一元四分、作爲五十元五角三分五厘、此爲近來未有之高價也、（三十日日聯電）

美國經濟復興聲中 羅斯福領導社會革命
指派特別委員會研究社會法 保險方法保障老年貧困失業

【華盛頓】立法以行社會大改革、將爲政府今後兩年中所擬達到之主要目的之一、此事今日已由羅斯福總統成立研究機關、社會改造爲總統最所關心者、本月初旬、曾以特別咨文致送國會、略述彼之意見、當時羅氏曾言尙無切實辦法、今日乃指派一特別委員會、專門研究組織辦法、以便於以後兩年中實行社會革命、亦如已往兩年中之經濟革命、特別委員會之任務爲研究各方面情形、並擬草一種提案、以便於下屆國會開會時提出、委員人選爲勞工部長潘金斯女士、農業部長華萊斯、財政部長毛根韜、及聯邦救濟行政專員霍金斯、羅氏於致送國會之咨文中、曾特別提出二點、卽以保險方法保障年老貧困及失業、此種保險所需款項、應以捐募得之、而不用徵稅辦法、私人實業界亦應相當捐助、霍金斯氏會表示辦法四項、據稱與總統之意見頗爲接近、所謂四項、係對於年老人及寡婦之設計、公共衛生、失業救濟、及土地支配、霍氏以爲安全保障、須不待危急、而於平日對於疾病年老及失業之人、皆須隨時援助、至於衛生、則霍氏以爲係國家之責任、並非個人所可擔負、美國人民之適當保障、惟有實行强迫衛生、保險始能成功、霍氏謂若欲人民實行小規模之農家生活、當有小規模之計劃、擬辦良好之學校、而以公共事業補助農民之收入、對於失業問題、霍氏主張失業保險及勞力交換辦法、保險之金賠款、若於限期已滿之後、仍不能在私人實業界中謀得工作、則國家當給以公共事業方面之工作、老年人及寡婦則應以需要爲標準、由各地慈善機關、予以給養、霍氏謂此種提議、並非將改組實業、以使病態不再發生、我人亦不知實業究竟是否可以如此改組、我人所提議爲確認此種病態之存在、而有所準備而已云云、（二十九日國民電）

美國酷熱 打破六十年紀錄

【紐約】今日紐約奇熱、陰處竟達九十七度、打破六十年來之紀錄、聖路易士熱度更高、爲九十九度、因熱致死者達十三人、華盛頓政府辦公室中雖達一百零十度、但正式紀錄爲一百零一度、（二十九日路透社電）

【紐約】全美酷熱不已、馬里蘭州之巴的摩爾城熱度竟高至一百十三度七者、中西部亢旱之後、牲畜倒斃甚多、農穫爲驕陽所焦灼、紐約警務長令各警察當此盛暑之際、得以脫去上衣、各地因熱喪生者所在多有、（二十九日哈瓦斯電）

美影星準備赴日獻藝

【東京】昨日下午八時、由美到橫濱之總統船克利池號、乘客中有美國電影界要人維恩別克氏、其來日目的、與日本電影公司交涉、聘請美國著名銀幕名星來日登台表演之事、聞維氏夫人卽美銀幕皇后彼蒂昆布遜、將於九月乘日輪秩父丸來日、在某劇場表演彈琴跳舞、尙有琵琶但尼爾·葛勞麗史璜生等名星、亦將陸續來日云、（三十日日聯電）

蔡廷鍇謁意相
兩人一見如舊

◉羅馬 蔡廷鍇到此後、曾晉謁意相墨索里尼、墨氏稱之爲老友、並曰、「余識君已二年矣、余嘗於銀幕覩君」云、蔡寓此數星期、共離意前曾曰、「意大利之一切、皆足表示意相堅强之意志、吾人在中國注視其事業已閱十年、凡所措施、已踰貴國國界而具世界重要性矣」云、（六月一日路透社通訊）

永定河 修堤工頭被綁

【北平】永定河自上週突漲水三尺許、河務局派河兵分赴各段修堤、日前北六段七十五號、河兵正在工作際、忽來土匪多名、鳴槍數發、將河兵驚散、將工頭楊玉山綁去、河務局以發事地點在固安縣界、已請固安縣署嚴緝匪犯、該匪等已派人往楊家送信、定在泥安村道口接洽贖票、索洋一千五百元、否則卽撕票、（三十日專電）

蒙政委會近況
搜羅成吉思汗史蹟 提倡新生活運動

【北平】百靈廟來人談、雲王已返旗治弟與、政委會政務完全由秘書長德王主持、該會近成立㊀蒙政商榷會、㊁職員訓練部、㊂蒙文研究會、蒙政商榷會、凡爲任職以上均得加入、意在集思廣益、研究蒙政興革一切方案、提供政委會參考、德王近以新生活運動之簡單樸素兩標的、蒙人早已實行、惟淸潔整齊兩者、尙待力行、決在蒙古推行新生活、已派陳賡揚赴京、考察新生活運動近況、以資參考、沙王前赴會就副委員長職後、開政委談話會、決由該會搜羅所有關於成吉思汗之事蹟、編影成書、伊盟札薩克旗保有成吉思汗青史一書、卷帙浩繁、爲極珍貴之彌古史料、沙王已允送會保存、（三十日專電）

平漢南段 焦莊山洪暴發
平漢交通暫告中斷

【漢口】平漢南段焦莊山洪暴發、南下車三十日誤點半小時、路局以路軌盡淹、通告自晚起、北上車只售駐馬店票、南下車亦只通至西平、平漢交通暫告中斷、（三十日專電）

月內實行總攻
南路軍將增派兩師入贛 陳濟棠催發協餉

【香港】統一剿匪卽將實行、總攻令七月十五日可下、（三十日專電）

【香港】白崇禧因臂傷未愈、擬多留粵數天療治、（三十日專電）

【香港】粵第五師全部入贛剿匪、總部已電召師長李振良回省、面授機宜、（三十日中央社電）

【南京】陳濟棠以剿匪計劃既定、五省總攻在卽、請蔣伯誠轉請政府、將六月份對粵協餉五十萬元、尅日支發、並請預發粵省剿匪補助費、以利軍機、蔣伯誠於二十九日由粵轉電中央察核、（三十日專電）

賀龍竄擾黔北

【南京】賀龍殘匪向黔逃竄、黔省民衆特組剿匪後援會、電中央云、赤匪流毒數載、江西老巢、經蔣委長督剿、漸次肅淸、川湘鄂各省赤匪、經各省會師圍剿、亦已分途逃竄、但赤匪賀龍所部八千餘人、最近由四川彭水竄擾后坪、婺川沿河相繼失陷、該匪有侵黔北黔東以作匪巢企圖、警報頻傳、情勢嚴重、黔省地瘠民貧、自衛能力薄弱、若爲赤匪所乘、後患不堪設想、省主席王家烈、已派勁旅進剿、各界現組貴州全省剿匪後援會、懇中央對黔剿匪軍事、充分接濟、並請電令川湘將領、不分畛域、協力進剿云、（卅日專電）

陝省積極築路

【西安】蔣委員長令陝軍政當局、迅速完成陝成咸榆公路、榆林至吳堡公路、並飭修榆林至寧夏甘肅公路、咸榆榆吳兩路址、方由馮欽哉部及井岳秀部修築、榆林通寧甘公路、由井師兵工修築、以完成三省交通、而固國防、省府已令建廳派員前往勘測、馮欽哉三十日晨往咸榆路視察兵工築路情形、並巡視防務、（三十日中央社電）

張匪圖犯漢城

【漢口】唐式遵電告、匪主力集萬源、以得漢城爲重要巢穴、我軍廖師現攻克石窩場蓮蓋坪走馬坪范卦、李軍夾攻天官頂、破匪工事數處、張匪國燾督匪迎戰、正在猛攻中、（三十日專電）

赤匪竄擾浙邊
經保安隊擊退 陳調元亦派兵會剿

【杭州】贛東赤匪六百餘人、有手提機關槍三架、快槍土槍多支、二十六日竄擾浙邊開化遂安縣境、二十七日離遂城僅十餘里、當晚由俞濟時派隊馳往兜剿、在馬金嶺遇匪爲浙保安縱隊痛擊、陳調元亦派軍會剿、匪四散西竄、浙省府昨晚接俞濟時電稱、僞軍黃樹營經連日兜剿、二十八日下午、過靑板橋山頭間向十五都各事逃竄、爲我預伏山頭部隊出擊、赤匪傷亡甚多、現大軍雲集、邊防鞏固、（三十日專電）

中山艦 開抵甯波迎蔣

【杭州】蔣委員長夫婦有今日由奉化原籍過甬、乘艦離浙返贛訊、中山艦二十九晚抵甬迎蔣、（三十日專電）

憲法草案 全文修正要點

【南京】憲法草案審査修正案已完成、全文計十七章一百八十八條、俟運滬請孫科核定後、卽付印公布、全文修正要點㊀增加軍事財政兩章、取消中央與地方之權限一章、㊁規定總統爲國家元首、兼爲行政首領、行政院長及各部會長由總統直接任免、㊂規定監察彈劾權、及行使範圍與方法、㊃國民大會職權、規定宣戰、媾和、預算、條約、戒嚴等項、所有上項各事、須提交國民大會、或國民大會委員會複決、㊄推選國民大會代表、以各省及蒙藏華僑等區人口多少爲比例、㊅國民大會委員會委員人選、由各省及蒙藏華僑等國民大會代表各互選三人組織之、（三十日專電）

監使署預算 經主計處通過

【南京】監察院各區監察使署經費、每區五千元、預算經主計處通過、原議十六區、先設八區、計（晉綏）（陝甘靑）（豫魯冀）（皖贛）（蘇）（浙）（湘鄂）監察使人選、下星期發表、月內成立、（三十日專電）

【南京】監院已將監察使署預算編竣、送主計處、幷以此以監使設置係屬創舉、對監使人選、以聲望素孚廉潔果敢爲標準、院外人選、有請葉楚傖·陳立夫分任蘇皖贛兩區監使說、院內人選、以周利生·劉莪靑·高一涵·于洪起等爲最有望、幷定七月爲籌備期、又據該院息、于右任暫不離京、外傳赴威避暑及該院休會一月說均不確、（三十日中央社電）

【南京】于右任擬請丁惟汾兼任山東區監察使、正徵丁意見、（三十日專電）

經委會 公布工作概況

【南京】經委會三十日公布該會最近工作關於公路·水利·建設·衛生·設施·農業建設·棉業改進·蠶桑改良·江西及西北建設·以及經濟調査研究事項、逐條述明、全文共千言、（三十日中央社電）

鐵展會昨閉幕

【北平】第三屆鐵展會三十日下午三時舉行閉幕禮、到各界代表百餘人、由譚耀宗代表鐵部致閉幕詞、略謂此次鐵展較第一·二·屆成績均佳、平市民衆參觀踴躍、足證對國貨已有相當認識、望鐵展會閉幕後、仍繼續提倡國貨、下屆鐵展在靑島舉行、預料當更有良好成績、（三十日專電）

順天輪 刦匪收編條件
完全放出肉票

【濟南】韓復榘談刦順天輪匪若完全放出肉票、可予收編、惟不得過六十人、（三十日專電）

【烟台】順天輪三副羅斯之傷勢、據醫士稱、雖已渡過難關、但何日可完全復元、尙不能確定、腦後被擊、腦部受損、將來復元後、腦之官能、可無大碍、但目力則恐將稍損、至於臂部、俟骨節長合後、卽可運用自如、（三十日路透社電）

審計部設分處
鐵部認有考慮必要

【南京】審計部在蘇·浙·冀·及滬市設立審計分處案、卽日開始籌備、惟津浦路平漢路京滬杭鐵路等設審計分處問題、因鐵部認爲尙有考慮必要、暫難實現、（三十日專電）

內蒙盟長電爭廟產

【南京】內蒙烏蘭察布盟副盟長巴寶多爾濟電行政院汪院長、敬呈者、本貝子始終效順民國、故將小佘太地段哄吊田外、全數報墾、嗣收款時連廟田亦收在內、本貝子從未爭執、故照墾章、由原戶備價領回、以重廟產、忽有民戶趙某、情託賄領、致輾轉涉訟、經遠南京法院、或以左袒、或以過期爲詞、査此項廟產、有關數百喇嘛生命、務須領回、以顧蒙情、除派代表翔文詳晋謁外、特此電請、轉令更審云、（三十日專電）

中央各部會 對蒙政會行文方式

【南京】中央各部會對蒙自治政委會行文方式、業經內·敎·財·交·實·司法·七部及蒙會等代表審査竣事、決定中央各部會、除蒙會外、對蒙政委會不直接行文、均由指導長官公署轉行、在指導長官公署未成立前、暫由蒙會轉行、蒙會與蒙政委會行文、暫沿用該會間現行之方式、行政院已訓令各部遵照、（三十日專電）

上海四馬路 現代書局

純文藝月刊 現代 五卷三期·七月號

預定 半年大洋一元八角 全年大洋三元五角 另售：本期每册大洋三角

目次

文藝獨白三則 錢君匋
木刻四幀 錢君匋
文藝雜錄 錢君匋
雲 林庚
夜的舞會 林庚
蒼茫 林庚
無題
春晚
春天的心

詩二家
近代西班牙小說之趨勢 趙家璧
未來派的詩 高明
葉賽寧與俄國意像詩派 戴望舒
探獄 林希雋
菊花 許欽文
怎樣認識性愛的題材 紫犬
論研究中國文學者之路 李長之

論文·散文·介紹
禁果 徐訏
助教 施蟄存
小夥伴 黑嬰
洋雀子又叫了 汪雪湄
再亮些（續） 杜衡
懷臣的胡琴 儲聞
機遇 黎錦明

小說

婚姻問題的寶庫
愛河中一百封怨書
打破悶葫蘆 解除煩腦結
每册實價八角 外埠寄費二分

朱松廬最新著作
笑啼淚
淒絕艷絕 啼笑皆非
每册實價大洋五角（外埠另加寄費二分半）

上海四馬路中 現代書局售

上海山海關路仁濟里四五號 機杼出版社總發行

閨房聖經 御妻術

不是空洞的理論……章章每段都有事實爲根據
絕非誇大的宣傳……各省縣都有謝函來證明
如此暢銷……決非偶然
五版出書……請速購買
請讀御妻術
請讀御妻術
請讀御妻術
請讀御妻術
請讀御妻術
請讀御妻術
請讀御妻術
請讀御妻術
每册仍售二角五分

國內外讀書界之忠實服務者 經售全國圖書雜誌·代辦代訂代理發行
現代書局
聯合廣告 第十一號
總店：上海四馬路中 電話：九二一二〇 電報掛號九〇九〇
印刷所：上海海寧路順徵里 電話：四二一九一三

郭沫若考古名著六種

沫若先生於文藝創作，曾以最絢爛之花朵，裝飾中國文壇。前以餘暇爲中國社會之基本研究，以最進步之觀點，正確之立場，可靠之材料，發表「中國古代社會研究」一書，（價一元二角·現代版）曾引起關於社會史之論戰，想見其價值。近更埋首於古代甲骨及鐘鼎彝器文字之研究，陸續發表六種，各著均由作者親筆繕寫，附有原文字樣，全部珂羅版印刷，異常珍貴，爲研究古代史料及好古者之最有價值的資料。

古代銘刻彙攷 全三册 實價六元六角
古代銘刻彙攷續編 全一册 實價三元八角半
卜辭通纂 全四册 實價十三元二角
金文叢攷 全四册 實價八元二角半
兩周金文辭大系 精裝本 實價四元四角
金文餘釋之餘 全一册 實價二元七角半
兩周金文辭大系圖錄 編印中

現代書局總代售

劉流主編 舞台與銀幕
發動號要目
歌劇：十字街頭
美國劇場的前途
評光夏劇社公演
關于洪深的「狗眼」
七月五號出版

中國建築 二卷四期 目次
每册定價七角 中國建築雜誌社 上海寧波路四十號

法學雜誌 七卷三期 法律教育專號
我國法律教育之歷史譚
本期附有「程貽澤徵文獎金」一獎
本刊每期實價洋四角

大上海半月刊 第一卷第三期第四期要目 五日出版
我們的話
時事感評（四則）
現代國家必須偉大文學的產生
文藝傳統與文藝批評
優待長期定戶 全年連郵二元 半年連郵一元 零售每册一角
大上海圖書公司 上海山高路三里二號

千秋 二卷三期 今日出版
千秋九分叢書 每册九分 寄費一分
（1）程木天著：秋日風景畫
（2）金滿成著：動搖的心
（3）李輝英著：兩兄弟
上海卡德路德豐里 千秋出版社發行

獨立評論 第一〇六期要目
大學研究院設置之討論 孟眞
農村地主與都市貧民 王次凡
年走那條路 何省成
煙禁問題 鳴岐
讀「信心與反省」 吳其玉
編輯後記 適之
社址 北平後門月牙胡同二號
總代售 上海四馬路現代書局總店

農村經濟 第一卷第九期要目
二元址址 江馬家巷四四號現代書局

打破六十年同月紀錄的熱度！

報載天文台消息，日來酷熱，已突破六十年來同月紀錄，時疫醫院每日有百餘人求治，以中暑，腸胃炎，痢疾爲最多云。

本藥房下列各種良藥，專治霍亂，中暑，胃腸炎，痢疾等症，按症選服，功效神奇，洵家家必備之夏令要藥也

良丹　急救時疫水　清香聞痧藥

利便糖衣丸　安痢生痢疾丸　萬應百寶露

慈善機關 施送格外優待

五洲大藥房謹啓

集成西門分店日夜配方

南京路抛球場集成藥房鑒於本市西門一帶商業日盛，特在老西門外中華路添設西門分店，營業極爲發達，承配各國醫師藥方，日以百數，近又疊接當地各界來函要求夜間繼續配方，便利病者，該分店配方部爲尊重來意起見，已於六月一日起日夜服務，一切辦法完全仿照總店云

冠生園果子露 購者注意仿冒

保衛爾神效牛肉汁　保鮮美牛肉之精華　飲之長肌肉壯筋骨　有不可思議之效力

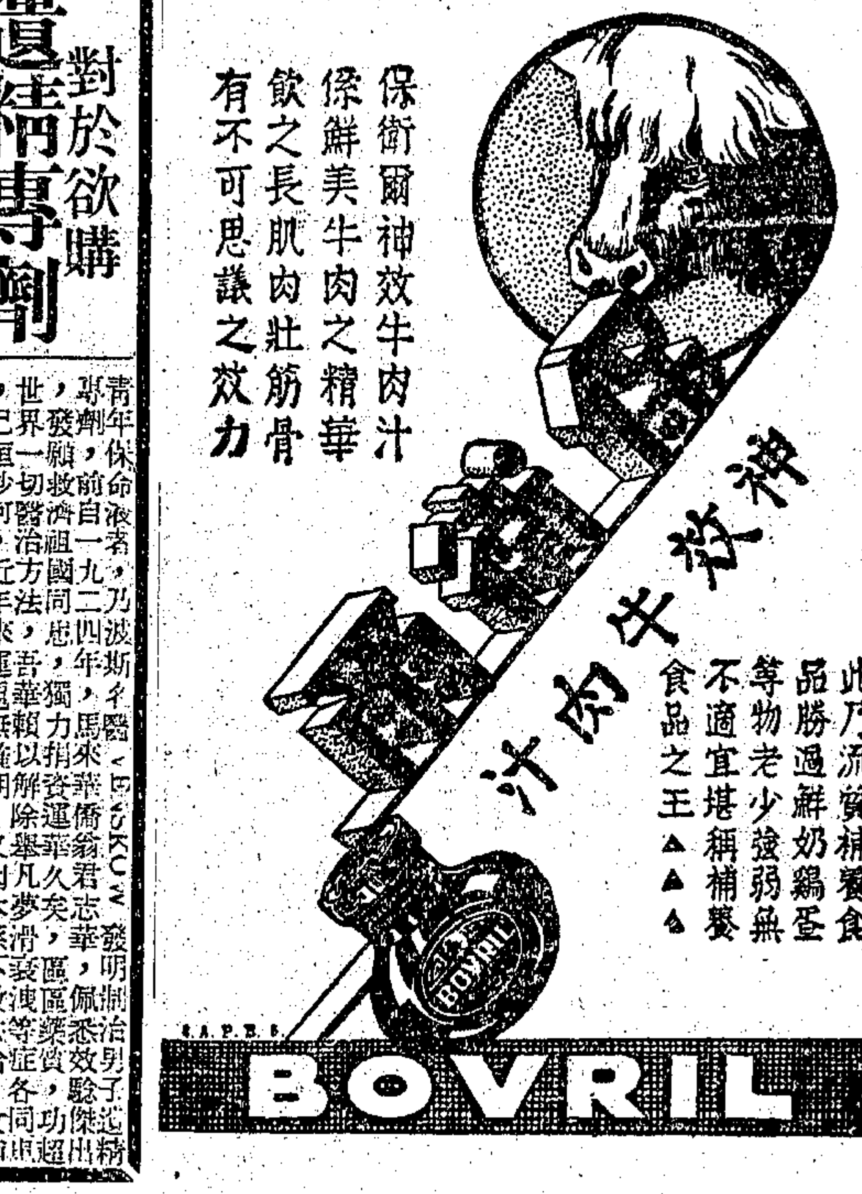

對於欲購遺精專劑青年保命液之答復

青年保命液者，乃波斯名醫VERKOW發明，專劑發明前自一九二四年，馬來華僑翁君志華，與世界救濟祖國同志，以捐資運動慈善，會偕男子逃出精（下略數字不清）……由南京路中段盆湯弄東三〇六美麗花紙行獨家承售，可代售本埠

柏林中國研究會年會

〔南京〕外交界息、德國柏林中國研究會近開年會、到中外人士甚多、我駐德公使劉崇傑亦到會、主席萊志曼Retzmome報告中國經濟狀況、大意謂目下中國政局不似外報傳聞之混沌、經濟建設、顯有進步、中德經濟合作、宜繼續進行云云、散會後聚餐、雙方感情、頗爲融洽、（三十日中央社電）

撤銷船員檢定委會 交部下令

〔南京〕交部三十令將船員檢定委員會結束撤銷、所有該會事務、歸併航政司辦理、以前公布之組織章程、於令到之日、一律廢止、（卅日專電）

蕭振瀛乘輪赴廬山

〔南京〕宋哲元代表蕭振瀛午乘江順輪赴廬山、參加軍官訓練團開幕禮、並候謁蔣委長、有所請示、（三十日專電）

龍岩附近鼠疫撲滅

〔南京〕衛生署前據報龍岩附近發生鼠疫、當飭廈門海港檢疫所赴龍施救、發現患者十六人、死二人、現幸防止速迅、即就撲滅、（三十日中央社電）

王法勤孫桐崗到京

〔南京〕中委王法勤、飛行家孫桐崗、三十晨分別由滬平抵京、住中央飯店、孫即日返濟、向乃兄及韓復榘、報告謁蔣委員長經過、奉令至航空署實習、王法勤定明日返滬、（三十日專電）

英使離威返平

〔威海衛〕英使賈德幹爵士今晨偕其眷屬乘英艦福爾資茅號前赴塘沽、俾明晨乘火車於當晚抵平、（三十日路透社電）

沈鴻烈昨謁何應欽

〔北平〕沈鴻烈三十日晨謁何應欽、報告青市治安、聞沈此來係因運其雙親靈櫬回鄉原籍安葬、定一日起靈、沈僅送至定縣、由其姪照料南下、在定縣視察平民教育事畢、即來平轉車返青、（三十日中央社電）

王揖唐自日返津

〔天津〕王揖唐旅行日本三月、昨夜歸津、語記者曰、余吟咏體驗中日兩國、藉佛教溝通之宿緣匪淺、余深感今日、猶言中日親善、殊爲迂遠、余會見日本朝野多數之名士、無論何方面有共通一貫之精神、蓋充滿以由東方文化所培養之佛儒教爲根本之精神、余觀中日兩國雖有一時的誤解紛糾、然有依此精神、相互諒解之信念、今已有此事實殊爲愉快、（三十日電通電）

國際商業電訊

—七月一日路透社特約商情電—

金銀

▲倫敦金價　倫敦金價、昨日低落、今則漲起五便士半、而爲一百三十七先令十便士半、

▲倫敦大條　今日銀價、現貨爲二十一便士、跌一二五、期貨爲二十便士六二五、跌一八七五、午前中國賣出、印度與投機家買進　收盤淸淡、

▲孟買大條　孟買銀市今日穩定、現貨漲一安那、而爲卅五八羅比九安那、期貨亦皆漲一

匯兌

▲英美　今晨倫敦外匯市場、商界對於美元、稍有需求、而商塲對於法郎、則加以統制、英美匯兌開盤價爲五元零四分八七五、比昨收盤低一·二五、後跌至五元零四分之三一二五、但在收盤時回起二五、而爲五元零四分五六二五、比開盤低三一二五、

▲英法　開盤爲七六佛郎五三、比昨收盤低六磅音、午前起落凌亂、但收盤價格、仍爲七六佛郎五三、

▲美英　美英匯兌今晨開盤、價爲五元零四分二五、比昨收盤低三七五、旋跌至五元零四分三七五、此爲最近價格、

▲美法　開盤價爲六·五九又十六分之五、比昨收盤跌十六分之十一、

棉麥

▲美棉　紐約棉市、因利物浦電訊穩定、棉帶氣候繼續亢熱、而遠東與歐洲又略有購進、以致市價漲起、價漲後、市況淸淡、

▲印棉　孟買棉市、因多頭了結、及歐洲出售而跌、收盤穩定、白洛志棉七八月期成交價格二百零八羅比半、

▲英棉　利物浦棉市午後一時七月期跌兩磅音、而爲六·五四、

▲英麥　利浦浦麥市、午後一時、七月期跌一五、而爲四先令七便士二五、

橡皮

▲倫敦　今日橡皮市況淸淡、午時十月期與十二月期成交價格爲七便士、比昨跌〇六二五、

證券

▲紐約　證券開盤趨勢混雜、價格波動甚微、商業新聞表示近期證券之價格、較前略低、但此爲時令關係、此外未有振起市況之消息、但經紀商勸人於價落時買進、今日第一小時之成交數爲十萬股、茲將合盛洋行報告紐約證券十五種市價（上午十時四十五分止）列左、

	上日收盤	今日開盤
美國冶金	四三·六二五	四三·〇〇〇
阿朋汽車	三三·七五〇	三三·七五〇
阿斯畏具	五〇·三七五	四九·〇〇〇
杜邦顏料	八八·〇〇	八八·二五〇
電廠股票	一四·八七五	一四·八七五
通用汽車	三〇·七五〇	三〇·八七五
國際電話電報	一三·七五〇	——
麥金泰金鑛	四八·〇〇〇	四七·五〇〇
孟高華百貨	二七·三五〇	二七·二五〇
國民蒸汽廠	三三·五〇〇	——
紐約中央鐵路	二八·五〇〇	二八·六二五
美孚汽油	一五·五〇〇	一五·五〇〇
合衆航空	一八·一二五	一八·〇〇〇
美國鋼鐵	三八·六二五	三八·三五〇
維司定電器	三六·三七五	三六·〇〇〇

▲紐約物品市價

	上日收盤	今日開盤	二盤	三盤	四盤	五盤
十月期棉花	一三·三五	一三·四三	一三·四二	一三·四三	一三·四五	一三·四六
十二月期棉花	一三·五〇	一三·五七	一三·五七	一三·五六	一三·六三	一三·六〇
九月期小麥	九一·一〇〇	九〇·七五	……	……	……	九一·〇〇
十二月期小麥	九三·一二五	九三·〇〇	……	……	……	九三·一二五
九月期雜糧	六〇·五〇	六〇·五〇	……	……	……	六〇·七五
十二月期雜糧	六二·七五	六三·一二五	……	……	……	六二·七五

劉峙赴孟縣視察河堤

〔鄭州〕劉峙三十日午自汴赴孟縣、視察黃河堤岸、（三十日中央社電）

豫兩行政專員對調

〔開封〕蔣委員長令三區行政專員方策與八區陳伯嘉對調、（二十九日中央社電）

汴恒時疫流行

〔開封〕汴恒痢疾霍亂時疫、流行甚厲、（二十九日專電）

魯學生實行軍訓

〔濟南〕學生軍訓集中將完成、即編列入伍、總部撥槍千餘供練習、最後一星期習打靶、（三十日專電）

魯第五監獄改少年監

〔濟南〕第五監獄改辦少年監、定一日成立、可容三百四十人、監犯工作讀書日各四小時、內分行政戒護作業三科、藝務教務兩所、（三十日專電）

青島商品檢驗局 再減出洋花生檢驗費

〔青島〕商品檢驗局奉實部令、出洋花生自一日起、再減檢驗費三個月、（三十日專電）

魯分三期廢除苛雜

〔濟南〕財廳長王向榮談、魯廢除雜捐、擬分三期辦理、第一期屬省者約九萬元、已呈報省府、俟核准即實行、約七月上旬可公布、第二期屬各縣者、已令各縣詳報、俟加以統計、幷籌定抵補辦法、約八九月間可實現、因預算內收支數已定、故處處須加考慮、烟酒牌照稅正商洽接收中、（卅日中央社電）

徐州大雨

〔徐州〕徐埠二十九日晚大雨竟夜、三十日仍繼續未止、各河水漲、（三十日中央社電）

津隴兩路預防水患

〔徐州〕鐵部近以每屆伏汛、各路沿綫河道泛濫時虞、工程資產厥蒙重大損失、現值夏初、又近漲之時、爲預防患、特電令津隴兩路局、轉飭主管人員、於路基橋樑涵洞堤防及涵道等、妥爲預防、以免水患、兩路局已遵令辦理、（三十日中央社電）

高匪首級攝影呈報

〔南昌〕贛西匪首高詠生前經修水剛隊擒獲、因圖逃跳崖跌斃、由五十師師部割下首級、今已將該首級攝影呈報行營、（三十日中央社電）

京黔綫萬劉段通車

〔南昌〕本年興築之京黔幹綫、萬載至劉陽段今已完成、開始通車、（三十日中央社電）

蔣整頓沿江海保衛團

〔南昌〕蔣委員長對各省沿海沿江各縣保衛團、力謀整頓、訂立辦法、嚴加訓練、並規定每年檢閱一次、（三十日中央社電）

日艦三艘由湘下駛

〔長沙〕日艦三艘二十八日由漢駛湘水兵登陸遊行藉名遊覽、二十九日晨離湘下駛、省河仍泊日艦一艘、（二十九日中央社電）

何浩若由粵返湘

〔長沙〕何浩若由粵乘機回湘、據談、此次何總司令健赴粵、與西南當局、接洽勦匪聯接公路發展商務諸項、均極完滿、可爲黨國前途慶幸、（二十九日中央社電）

俄使館秘書梅厄赴漢

〔漢口〕俄使館秘書梅厄、二十八日離京來漢、計程七月一日可到、漢市府已奉省府令、俟梅到後、即將齊俄領館正式移交、（三十日中央社電）

漢江水位猛漲

〔漢口〕漢江水位日來猛漲、計二十八日爲三七·一呎、二十九日爲三八·一呎、三十日爲三九·一呎、如繼續猛漲、水患即堪虞、防水會頃已開始活動矣、（三十日中央社電）

粵金融發生大變化

〔香港〕粵金融三十日發生大變化、港幣由加四五跌至加三九、省券有加水勢、市券回漲至九五、（三十日中央社電）

南玉段工程處成立

〔杭州〕浙贛鐵路南玉段工程處在杭成立、辦事處設南昌、委周邦牲爲主任、七月一日啟用鈐記、開始辦公、（三十日專電）

華商 屈臣氏汽水公司營業時間通告

敝公司營業幾有應接不暇之勢、茲爲便利顧客起見、特自本星期日起、每逢星期日上午照常營業、定貨務從早電示知照、免致向隅爲幸、發行所江西路三三七號　電話一二七二六

韋廉士醫生紅色補丸與淸導丸

治愈此常州醫生之濕熱

嬰孩自己藥片，愈其公子之泄瀉

葛文泰醫生及公子

熱病與泄瀉皆係夏令盛行之疾病、皆能令人虛弱、務宜注意、但該兩症亦猶其他病症、不過表示天然抵抗力正與體內之病菌或激刺物作戰、所以用藥麻醉蔽其病狀、斷不可行、最好治法端在協助此天然抵抗力、鏟除其病根、韋廉士醫生紅色補丸補血淸血、使血液强旺、熱病病菌不能生存於其中、故爲治療熱病之良藥、如有需要的情形、再佐以疏腸導滯之淸導丸則更佳矣、至若小孩泄瀉、嬰孩自己藥片正是對症妙藥、蓋此片疏通腸胃調補臟腑性和而效大、如是原因既除、瀉自止矣

江蘇常州大街四十三號門牌葛文泰醫師云『民十六予任國民革命軍第九軍中校軍醫、嘗患濕熱纏身、四肢疼痛、因服藥不便、乃吞韋廉士醫生紅色補丸與淸導丸、數日即見腸潤胃開、熱症霍然、肢痛亦愈、後得一子、時患泄瀉、肌瘦面黃、投以嬰孩自己藥片、遂愈、現亦活潑可愛、日見壯强矣、自是每與病家處方、常用貴局之出品、而每取效焉』

以上三種天下馳名家庭良藥各藥房皆有出售或直向上海江西路四五一號韋廉士醫生藥局購備

補丸價目每瓶一元五角六瓶八元淸導丸與嬰孩自己藥片均是每瓶七角六瓶三元五角郵費一例不取

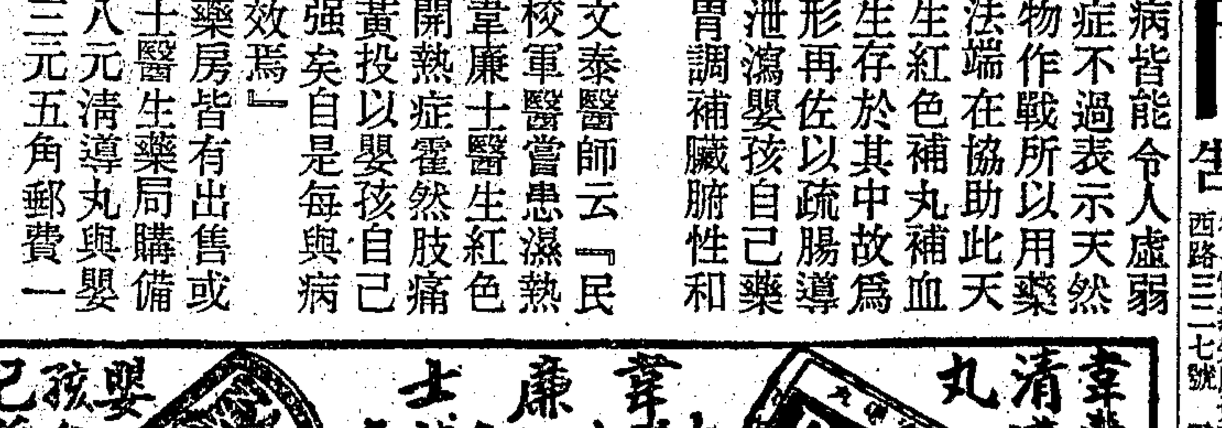

日艦三艘遊弋過汕

〔汕頭〕日馬公港司令新山率球磨·大刀·風三艦、二十八日游弋過汕、二十九日離汕赴省、（三十日專電）

杭市酷熱

〔杭州〕杭市酷熱今日更甚、室內溫度一〇〇度、室外一〇五度、陽光尤爲猛烈、爲十餘年所未有、時疫猖獗、患此斃命者日有所聞、市民飲料漸成問題、（三十日專電）

〔杭州〕市郊農田七千餘畝、因久旱龜裂、災象已成、市府決放西湖水以資救濟、（三十日專電）

蘇省禁烟會之決議

〔鎮江〕省禁烟會一日開會議決、㈠省禁烟委定七日宣誓、㈡全省戒烟技術事托省立醫員派員會同各縣禁烟人員辦理、㈢嚴令各縣速設戒烟院、限十日內具報籌備情形、㈣通過縣禁烟會及戒烟院經費標準、聞醫院開辦費爲二千元、經常五百元、禁烟會開辦費二百元、經常五百元、尙須呈省府核准、（三十日專電）

蘇省接辦烟酒牌照稅

〔鎮江〕烟酒牌照稅一日起歸省接辦、財廳已派科長任祖芬赴京點領蘇省牌照數額、爲七萬五千張、年可收稅六七十萬、以此欵抵補廢除苛雜用、蘇二批廢除苛雜、正令縣詳報中、恐各縣巧易名目、無補於民、將於最近期內派專員赴各縣詳查、（三十日專電）

命令

國民政府三十日令、行政院長汪兆銘呈、據司法行政部長羅文幹呈請任命周予孜試署河南高等法院庭長、楊資洲試署洛陽地方法院庭長、應照准、此令、又令、行政院長汪兆銘呈、據司法行政部長羅文幹呈稱、署河北高等法院庭長陳寬香、天津地方法院庭長祝宗堯、署天津地方法院首席檢察官余炟燾另有任用、均請免本職、應照准、此令、又令、茲修正海關進口稅稅則、公布之、此令、

中英開始修訂廣九合約

雙方代表已在港交換意見
修改要點在平均車利收益
廣州市商會通電反對接軌

廣州通訊、中英合辦之廣九鐵路、其合約訂于遜淸、迄今三十餘年、當時滿吏昏庸、所訂之約、我方無形中吃虧甚鉅、全路綫共長一百十一英里、華段長九十餘英里、英段僅佔二十英里、而約內所訂收益、英段竟佔十分之六五、華方祇佔十分之三五、當時所以訂立此項不平等條文、係英方藉口英段開闢山洞、需欵浩大、故多佔收益以償、而淸吏竟徇其請、其後雖發覺吃虧、然已簽訂約章、無法更改、幸此約至今已屆滿期、我方乃要求修改約章條文、訂正收益、更爲修約之要點、鐵道部本月上旬、已派莫介福·張慰慈·夏玄等來粵、協同粵省府及各路局長、磋商修約手續、旋即決定中英雙方各派代表三人、我方代表、一爲鐵道部代表張參事慰慈、一爲西南政務會代表李仙根、一爲廣東省政府代表胡繼賢、英方所派定者、一爲廣九英段路局長（碧架）、一爲英國家律師、一爲英政府（政務司）、代表先定在香港交換意見、我方代表當即赴港、開始與英談判、其主要點在平均分配收益、從前三五與六五之車利比率、當即取銷、此外各條文亦略加修正、英方代表所主張之修約地點在香港、至本月廿三日、談判已見接近、我方準備提出之草約、分爲四項、大致爲平均車利、及以路程計算、劃分站賬與路賬等、刻下雙方代表已將具體辦法、分電上峯請示、惟我方對修約地點、則主張先在港、後在粵、分期舉行、正式修訂約章日期、須俟草約經雙方修正後、方能確定、

日前盛傳廣九與粵漢接軌事、粵省商人已全體起而反對、其反對理由、與集會討論詳情、已見前訊、本月廿三日、廣州市商會正式通電反對、文云、「連日省港各報紀載、港華商總會欲謀復興港地商業、擬請廣東政府將廣九粵漢兩路接軌等語、披閱之下、實深駭汗、査廣九路計劃之初、原欲與粵漢路接軌、故該路對于省城總站始定在東山共和市一帶、爲將來御接地步、後因接軌問題、有碍廣州市商業進展、遂毅然變更、將省城總站改移于大沙頭、已明示永無接軌之餘地、至民國七年、有洋人工程師又測勘路綫、擬由東山地段築起、沿小北觀音山後一帶、至黃沙粵漢路局總站接軌、事屬計劃、卒不果行、蓋以兩路連接後、由港入口貨物可直接運輸北江各地、中經本市、有如行雲流水、悠然而逝、廣州遂變爲過而不留之地、工商衰落、稅收短絀、當可斷言、該廣九路成立迄今、中經三數十年、而欲與粵漢路接軌、始終不能實現者、其關係實甚于此、今聞港方舊事重提、擬以該路接軌爲請、晴天霹靂、道路轟傳、幷據各行商奔走來告、對于此事、極端反對、本會心所謂危、難安緘默、伏望黨政當軸、熟權利害、勿徇所請、尤盼各界人士、一致反對、據理力爭、俾接軌陰謀、不致實現、全市幸甚、大局幸甚、廣州市商會叩馬印、」（二十三日）

張學良談匪區民困情形

農村經匪蹂躪千里爲墟
捐稅苛軍士劣從中漁利

漢口通信、豫鄂皖三省剿匪副司令張學良、二十七日視察三省邊區畢返漢、翌日記者赴總部訪謁、承發表談話如次、「此次出巡、先到黃安、次經麻城、轉赴豫南潢川商城、再赴皖西立煌六安、每抵一處、即徒步視察民間疾苦、並召集當地駐軍將領、指示一切、原擬再赴他處、因部中有事、未克成行、遂由六安回漢、劉鎭華總司令、曾由六安趕至潢川候晤、相偕徒步視察、行至六安、對濟劉殘匪、一度商洽、劉氏年事已高、而精神甚旺、步行並無倦容、殊爲難得、邊區殘匪、已成弩末、僞二十五·僞二十八·兩軍、及游擊等師、統合人槍不過三五千、現已化整爲零、竄伏於經扶禮山之間、經各軍痛剿、已陷重圍、匪性本屬狡黠、時而化整爲零、時而化零爲整、避實就虛、爲其慣技、但軍隊繼續努力、穩打穩紮、實不難澈底肅淸、此次所經邊區各地、均爲肥沃之區、民風極爲敦厚、匪禍之後、千里皆墟、種種慘狀、難以形容、總部及政府當局、對善後救濟、業有種種設施、實行亦頗見效、惟最大困難、尙在人的問題、不易解決、即如農村救濟問題、軍政方面、均訂有詳細辦法、然民間眞正痛苦、不易爲都市所深悉、因此往往辦法非不善、承辦者亦非不努力、而貧苦人民、仍多未沾實惠、蓋農村房屋、均已蕩然、耕牛種籽、同告缺乏、信用放欵、必有担保、刦後農民、求一担保人即不易得、是以此種救濟辦法、收效若何、殊未可言、其次如地方善後、多賴士紳承辦、士紳公正者、固居多數、而土豪劣紳、亦隨地有之、且此輩多佔特殊勢力、惟利是圖、邊區民衆、均甚誠樸、而痛苦乃無法形容、從前赤匪借資而起、民衆甘心受其誘惑者、未始非此輩驅之使然、救濟辦法、非盡賴軍隊及政府力量、所能濟事、要在人心之改善、與地方士紳之覺悟、現各地民衆、對於赤匪欺騙伎倆、蓋已明瞭、來歸者日衆、均予以特別優待、攜械投誠者、且照章給獎、在此剿撫兼施、恩威並濟之下、赤匪崩潰、自不成問題、然民間痛苦、不加解除、則禍根尙在、隨時均有危險、此次在某處、遇一老農、得以所受匪禍、委之刦數、謂人心不改、刦仍難免、又遇一自首共黨、詢以當初何以加入共黨、彼答因無飯吃、復詢何以又脫離共黨、則謂在共黨內、更無飯吃、凡此數語、均可謂一針見血之談、禍後應即從此點努力、凡事以公共利益爲前提、不要藉民衆苦痛爲口實、則匪禍自可永久避免、目下民間痛苦、最大者在捐稅繁苛、名目不一、惟正當征收甚少、駐防軍隊、亦多尙能與民相安、貿易照常、其繁苛捐稅、槪由地方收取、幾於無地不捐、無物不稅、如賣一豬、抽捐四毛、一筐菜、抽捐一毛、又有過一車烟葉、經某地至某地者、原價九元、而過境捐稅、竟至十餘元、而結果其至尙須虧本、因一地一捐、一地一稅、名目繁夥、難以統計、至若保安隊·團隊·地方豪劣、尤從中漁利、且私幸共不能剿滅、俾藉端抽收、而少數不肖官兵、亦有甘爲利用者、可見民衆痛苦之深、凡此皆萬難隱瞞之事實、此外深埋民間、痛苦不能上達者、必尙有不少、言之實令人痛心、總部現對華中地方經濟、極爲注意、組有華中經濟討論社、所研究者、即在如何實地發展華中地方經濟、就各種困難、加以平允之研究與解答、如地方產物之推銷與運輸、種種問題、均有確實檢討、以供政府之參考、而爲興復農村之先聲、本人最近仍擬出巡、地點尙難預告」云云、（二十八日）

黃河修防暫行規程

黃水委會通令各局照辦

開封通信、黃河水利委員會前所擬之監督各省黃河修防暫行規程、業經呈奉行政院核准施行、並轉呈國民政府備案、日昨該會已咨行各省政府並通令各河務局遵照辦理、茲錄該規程原文如後、「第一條、本會爲統籌促進黃河修防工程起見、制定本規程、第二條、各省河務局、舉辦一切工程、應先將計劃呈由本會備案、每年例辦之春修、及大汛防禦工程計劃、限於春分節前擬具完成、呈會備案、第三條、本會於每年春汛前、派員沿河詳細勘查各河務局所辦春工、及防汛物料、第四條、各省河務局辦理春修工程、應於大汛期前完竣、並將辦理情形連同預備之防險物件、造具淸冊圖表、報會查驗、第五條、每年防汛期內、各河務局所有河防員工、均應駐工巡防、晝夜輪守、不得疏懈、第六條、防汛期間、遇有緊急搶險工程、額設員工不敷分配時、本會或各省河務局、得指揮沿河縣長、征調民夫幫同搶救、第七條、臨河磚石埽垜稭柳埽工、如有蟄陷坍塌、凡主管人員、應隨時搶修完整、報由主管局轉報備查、第八條、各河務局辦理春廂或防汛工程時、本會得隨時派員前往指揮監督、第九條、各省河務局於每屆凌汛桃汛伏汛秋汛安瀾之後、應將水勢及工程情形報會備查、第十條、各省河務局關於左列各事、均應依時呈報、一、劃分工段情形、二、民埝修防情形、三、沿堤栽草種樹情形、與舊有新栽之數目、四、管理灘地情形、五、每年經常修防各費收支槪况、第十一條、防汛期內、各省河務局應按月將水位報告本會、水勢緊急時、應用電話或電報報告、第十二條、各省河務局設防撤防、應事先報告核准、於防汛緊急時、應請本會派員駐工督同搶護、第十三條、凡未設河務局之省而設有其他主管河防機關者、均適用本規程之規定、第十四條、本規程如有未盡事宜、得由本會隨時呈准修正之、第十五條、本規程自呈奉核准之日施行」、（二十八日）

有備無患
專治霍亂吐瀉
急救時疫藥水
四時清快片
急救一切時疫
上海中英藥房發行
胃病一服見效
"胃和"
每盒大洋二角

財部實行廢除苛捐雜稅

—各省呈報廢除種類—

財政部以廢除各省苛捐雜稅、准七月一日實行、現各省已紛紛呈報廢除種類、其內容關係國計民生甚鉅、茲將各情分誌如下、

一　緒言

此次財政會議議決各案、既蒙中央採納施行、復承國人一致擁護、環境所給予財會前途者、可謂光榮無上、當財會開幕之時、財政部與會人員對於會中提議各案、其所共同奉行長官之指示者、曰「虛心」、因地方財政、因地而殊、非虛心不足以求得其實在狀況、與切實辦法、財會閉幕之後、「共對於會中決議之案、亦有所共同遵守者曰」「決心」、蓋決議案之推行、必須濟之以堅強心志、庶可貫澈實行、

自上月終財會閉幕、所有會務之結束、案卷之整理、頭緒紛紜、而同時對於決議各案之規劃進行、尤未稍懈、且各案之關係、並不盡屬於一司一署、而牽涉所及、或更不止於本部本案、會商審核、事極頻繁、所幸重要各案、皆能一一決定處理之途徑、分別進行、迨至今日、所有應行經過之步驟、均能完成、俾各案經由中央之最後決定、均將一一達到最後執行之地方政府、不誤預定七月一日開始之期、而財政部孔部長會前會親赴皖贛湘鄂、實地視察地方財政狀況、會後復不避溽暑、馳往魯冀豫晉平津一帶、作更進一步之具體考察、是則中央對於財會決議各案、確敢自信爲具有實行之決心、各省市政府代表及財政廳局長、其已返抵任所者、迭有函電報告、對於決議案開始籌劃積極進行之情形、更有不待七月一日之期、即提前廢除一部份苛捐雜稅、以表示奉行決議案之決心者、如江蘇湖北浙江等省是、各地方政府對於財會決議案之執行、大有爭先恐後、異途同歸之趨勢、以今茲之熱烈情緒觀之、此後當益有事實證明以饜國人之期待也、

今日已屆七月一日、亦即二十三年度各級地方預算開始之日、凡財會決議關於整理地方財政、解除民生疾苦各案、均將一一築端於今日、從此日新月異、實有無限光明之前途在、抑猶有進者、國人對於已往各種會議、有以「決而不行」爲病者、此次財會決議各案、當秉決心邁進之精神、以消釋已往之一般懷疑、不但望其決而即行、更望其行無不力、爰將近一月來、執行決議各案之經過情形、與國人以共見共聞、此後並擬按期撮要發表、以供各界稽考、其有行之有效、固資彰之不逮、設遇有困難、亦當作公開之研究、所望全國賢達、本其擁護財會決議之熱誠、羣策羣力、始終督察而協助之、則財會幸甚、國家幸甚、

二、財政部進行決議案之進程

甲、關於整理田賦各案　一、舉辦土地陳報案、此案已由財政部會同內政部會呈行政院決議通過、並轉準中央政治會議備案、二、各省辦理清丈案、此案已由財政部咨送內政部辦理、三、改革田賦稅則案、此案已由財政部呈奉行政院轉呈國民政府頒布明令此後永遠不得再增田賦附加、並由部咨行各省市政府照議決各案、切實減輕附加、嚴訂取締攤派規章、四、改革田賦征收制度案、此案已由財政部咨行各省市政府轉飭主管廳局、擬訂改革規章送部核辦、五、酌減察哈爾沿邊各縣賦稅案、此案已由財政部派員前往實地調查、幷與察省當局洽商辦法、六、改灶地歸民案、此案已由財政部令行主管署使整理各灶地登記圖冊清理積案統籌辦法、七、災歉免賦案、此案已由財政部會同內政部分咨各省市轉飭擬訂單行辦法送部核辦、八、減輕田賦附加抵補案、此案已由財政部擬訂抵補方案三項、呈奉行政院通過、幷已將烟酒牌照稅自七月一日起全數撥歸地方、印花稅收入、亦已確定統收分撥辦法、自下年度起、準備以一成歸省、三成歸縣、二成補助邊遠貧瘠省份、同時與交通部開始商討郵局代售印花辦法、九、減輕附加計畫案、此案已由財政部併入減輕附加案內通行轉飭辦理、十、清賦計畫案、此案已由財政部呈請　行政院轉咨　立法院參考、

乙、關於整理稅捐廢除苛雜各案　一、廢除苛捐雜稅案、此案已由財政部轉奉　國民政府明令限期廢除、二、整理牙稅案、此案已由財政部製訂整理辦法七項咨行各省市照辦、三、整理營業稅案、此案已由財政部製訂整理辦法五項、咨行各省市照辦　並徵集對於修改營業稅法之意見、四、改革契稅案、此案已由財政部呈請　行政院准將決議辦法四項　作爲各省市辦理契稅綱要通令施行、五、裁撤郵包轉口稅案、此案正由財政部詳加研究幷令總稅務司籌議防止偷漏辦法、六、上海特區道契貼用印花案、此案正由財政部派員調查、七、外輪公司提貨單一律全行貼用印花案、此案正由財政部派員調查、八、維護國產貨物原料及增加洋酒進口稅案、此案已由財政部分別辦理、九、豁免苛捐雜稅另由中央籌補案及嚴禁各縣於預算公布後額外攤捐案、此案已由財政部另案訂有抵補辦法、呈院通過、並通行嚴訂取締攤派規章、十、已征統稅貨品不得重征案、此案已由財政部呈請　行政院議決轉呈　國府明令嚴禁、十一、改善地方財政及劃分省縣稅案、此案正由財政部併入劃分省縣收支案內呈院分令各省市辦理、十二、統一征收機關切實施行、十三、整理鐵路沿線捐稅案、此案已併廢除苛雜案內辦理、十四、財政收支系統法及整理地方稅捐條例案、此案正在徵求各省市財政廳局意見、十五、設立整理地方捐稅委員會暨監理委員會案、此案已由財政部成立整委會至各省市監委會現正分別籌備中、十六、廢除苛雜必先統一軍政案、此案正由財政部審核擬即呈院轉送軍事委員會核辦、

丙、關於確定地方預算各案　一、菸酒牌照稅劃歸地方案、此案已由財政部分別呈咨令飭自二十三年度起全數劃歸地方、二、司法收入及司法經費案、此案正由財部與司法行政部會商辦理、三、一切國家收入均由中央直接征收國家支出由國庫統籌支付案、此案正由財政部籌議實施辦法幷已派員分赴西北遂省調查、四、劃分省縣收支標準案、此案已由財政部呈院分令各省市酌擬標準呈核、五、修改預算章程案、此案已由財政部呈院轉請國府核辦、六、訂定辦理縣市地方預算規章案、此案已由財政部咨行各省政府訂定規章、七、確立地方政府會計制度案、此案已由財政部呈請行政院轉送立法院參考、八、各級地方政府辦理預算應行注意事項案、此案已由財政部咨行各省市政府照辦並請將概算送財政部審核、

丁、關於其他決議各案　一、取締各省市擅設地方銀行案、此案已由財部呈院通令各省市取締、二、確定籌邊經費改善西康制度案、此案已由財政部分送參謀本部、全國經濟委員會、川康邊防總指揮部妥籌辦理、三、中央地方內外相維及必要支出協款補助案、此案已由財政部併案辦理、四、劃一徵收洋米進口稅案、此案已由財政部呈院分飭施行、五、甘肅土菸劃入七省特稅區域案、此案已由財政部併案辦理、六、辦理遺產稅案、此案已由財政部擬訂遺產稅法及施行細則草案、呈院轉送立法院審議、七、安徽請撥專款以利建設案、此案已由財政部送請經濟委員會酌辦、八、設立土地銀行及國民銀行案、此案正由財政部研究辦理、九、請政府申令各省地方官對於整飭鹽務協助辦理案、此案已由財政部呈院轉呈重申前令切實辦理、十、救濟農村金融案、此案已由財政部會商各關係部會辦理幷已於儲蓄法中有特別規定、十一、取締私鑄銀幣私發紙幣案、此案已由財政部分咨各省切實取締、十二、推行新鹽法案、此案正由財政部核議辦理、十三、設立中央銀行青海分行案、此案已由財政部轉行中央銀行從速籌設、十四、開發貴州煤鐵礦產案、此案已由財政部送請全國經濟委員會實業部核辦、十五、省立大學改爲國立或由中央補助案、此案由財政部咨送教育部參考、十六、確定自治經費最低限度案、此案正由財政部核議辦理、十七、恢復張庫交通案、此案已由財政部咨商有關係部會辦理、十八、請增加毛織品人造絲及人造絲織品進口稅案、此案已由財政部交國定稅則委員會研究、十九、籌設農民絲繭借貸所案、此案已由財政部送請全國經濟委員會核辦、二十、強迫儲蓄案、此案已由財政部呈院核准現正起草儲蓄條例、二十一、整理地方財政訓練基本人才建設實驗區舉辦經濟調查案、此案正由財政部核議、二十二、取締儲蓄會案、此案正由財政部擬擬辦法、

三　各省市執行財政會議決議案之報告

財會決議對於苛捐雜稅、規定以二十三年七月一日起、至十二月底止、爲分別實行裁廢時期、而各省市對於此次廢除苛雜、均皆抱有極大決心、自財會閉幕後、即紛紛着手進行、其情形如下、

一、江蘇省　本部於六月十日、准江蘇省政府咨報、以蘇省近在畿輔、首宜奉行財會決議、關於各縣地方雜捐、經督飭財廳調查、有最苛細者四十二種、全年約合十萬餘元、即先行廢除、以示決心、（詳見附表一）其第二批應行廢除者、據函稱正在籌議實行中、並復准省府咨稱、財會決議改革田賦征收制度、已轉飭遵辦、

二、湖北省　本部於六月二十八日、據湖北財政廳函報、爲求急速實施財政會議議決各案起見、即將宜昌・沙市・新堤・武穴・老河口・樊城・沙洋・各商埠舊有雜捐二十七種、捐額洋二十八萬六千元、滯予裁廢、（經已呈奉省府核准、並定七月一日施行（詳見附表二）至於二十三年度縣地方預算內、遵照財會決議、分縣嚴格核編、俟有決定、再行彙報、

三、江西省　本部於六月二十五日、准江西省政府咨稱、已議定將本省輸出物品之產捐、提前撤銷、自七月一日起實行、此後本省各項生產物品一概免征產捐、以解除人民痛苦、

四、安徽省　本部於六月二十八日、接安徽財政廳函報、以烟酒牌照稅定於七月一日移交地方接辦、皖省對於苛捐雜稅、業已積極準備、即當儘量剔除、並准省府咨稱、財會決議整理牙稅辦法、已轉飭遵辦、

五、浙江省　本部於六月二十九日、接浙江財政廳函報、廢除苛雜一案、業已召集各縣縣長、分組會議、現經討論竣事者、計有舊杭屬等九處、已擬定裁免者、總計二百八十餘種、（詳見附表三）計捐額洋十四萬元、至田賦附加、以術團畝捐一種、爲數較大、現正籌議整個計劃、倘能實行貫徹、可將此項畝捐悉數免除、至省統計、當在三百數十萬元、此事擬即竭力進行、

六、北平市　本部於六月二十九日、接北平市財政局函報、以廢除苛雜職責所在、早具決心、會議後返平、即督率員司、努力籌劃、刻日實現財會決議、一俟實行步驟及整理辦法確定、即正式呈部核示、

七、河南省　本部於六月二十四日、接河南財政廳函報、豫省苛雜、已先後裁去省縣雜捐三百餘種、屬於省地方範圍者、已無雜捐、其縣地方尚有不能全免者、已擬具續撤各縣苛雜捐稅及減輕田賦整個方案、呈部核示、並准省府咨稱、財會決議改革田賦制度、整理營業稅牙稅辦法、已轉飭遵辦、

八、山東省　本部於六月二十八日、接山東財政廳函報、以接辦中央烟酒牌照稅一案、俟令文頒到時、當擬具辦法、呈候核定、至廢除苛雜、惟有依照議決各案、次第進行、所有籌辦情形、容俟隨時奉陳、

九、察哈爾・綏遠　本部部長此次北上視察、在北平召集冀察綏當局及財政主管人員、開會討論裁廢苛捐雜稅、議自七月一日起、分別施行、並決定抵補辦法、復准察哈爾省政府咨稱、財會決議改革田賦徵收制度、及整理牙稅辦法、已轉飭遵辦、

十、青島市　本部於六月十八日、接青島市財政局函報、青市田賦、尚無附加活串等名目、其苛雜一項、自接收後、亦已悉數蠲除、並准青島市府咨稱、財會決議改革田賦徵收制度辦法、已轉飭遵辦、（未完）

慎重江南海塘工程

蘇建廳　聘定監修委員派員駐工監督　據詢松江段工情經飭處呈復

鎮江通訊、江南海塘工程、由本省籌款五十二萬元、擇急要部份、先行舉辦、經建廳組織江南海塘工程處籌備完竣、已於五月二十日起、各段分別開工、建廳爲慎重工程、祛除積弊計、同時並聘定黃太松各縣公正人士張公權等、爲監修委員、以利進行、自開工以來、工作緊張、各監修委員、分別派員駐工認眞監督、建廳近據監修委員沈思齊、閱瑞芝函詢、松江段工程、到木石材打樁工價、以及工程做法、與向例不符、經令飭海塘工程處限文到三日內、切實查明呈復核奪、茲悉建廳已據呈復略稱、㈠驗收木料手續、係照木料承攬第二條之規定、逐根量驗、大頭大面、分別填註於木料驗收記載表內、並查已收木料尺寸、丈八筒平均頭徑計七英寸、丈五筒計六英寸、丈二筒計五英寸半三種、平均頭徑均合規定尺寸、按承攬第二條規定木料需見大頭大面、扯合七寸有圓形、或弧三角形等畸形木料、已與筒木有別、概予剔除、至於木料品質不良者、及削梢灣曲、空心應節折損等弊、亦均依照施工細則第三條之規定、一律剔除退換、㈡驗收石料手續、係由金山衛船埠卸運至工地堆方量收、各船石料上岸時、先經驗收員逐船驗看、倘有石質不良、重量不合規定者、均經剔除退出、及由卡車運送工地時、另行派人監視、以免混雜不合規定之石料、及架工情事、故對石質及重量、悉照頒發之石樣及施工細則第二條之規定辦理、似無不合、至此投標石樣、係薛山石分赭黃青灰二色、甯波石未准滲用、薛山石當與橫山石不同、㈢西塘第二段工程、均採用三樁四石工實施、在該段工長三二五公尺一分、已開始打第三層樁、計丈二筒入土深度、約在一．五公尺至二．二公尺之間、平均入土深度計一．八五公尺、考察現在實地情形、尚可應用、㈣疊砌頭層樁內塊石、係按據施工細則第十二條、在堆砌前、先行清理舊時石碓有大小不一、惟小石塊則用於貼近木樁、及嵌縫等處、上部選用新舊平面大塊石砌面、將來裏面排墐新土、用套本打實、以臻穩固、㈤打樁工程丈八筒樁、平均每日架需十八人、又平均每架每日可打二十四根、每人每日工資約計一元一角二分、以上三種工作、所有包商管理費、工具費以及搬運費等、尚未扣算在內、若補修舊工地段、遇有加補一二根樁者、亦需搭架清除舊石手續、及除去壞樁工作、結果必費時多而成工少、工人每日所得工資、亦必減少、反不如新工也云云、建廳據呈、已指令工程處、仍仰督飭各工段將工程實施辦法、向駐工監修人員詳細說明、「切實遵章辦理、毋得稍涉含糊」、並隨時說明、免生誤會、又函復沈閱兩監修員、請仍轉知駐工監修員、隨時嚴密監修、以期覈實、（二十九日）

郭大華婦科醫院
炎夏酷熱依照往年舊例更改門診時間
由七月一日起至八月卅一號止依照往年舊例更改門診時間如下：上午八時至十時下午四時至七時星期日下午五時至七時到九月一號起即恢復平常門診時間
院址靜安寺路麥特赫司脫路一二七弄
電話 32419

松江

水菓行罷市風潮

秀野橋灘水菓行、於本日上午正在營業時、因遭水警干涉、激成罷業、嗣經商會主席蔡仲瑜勸解、始復營業、緣有江蘇水上省公安隊一隊一分隊第二第三號、二分隊第六號巡船四艘、將開赴青浦駐防、暫泊秀野橋畔、爲上午七時許、灘上洪昌瑞水菓行、近日到貨湧旺、各販紛紛批貨物、惟各販口婢壞貨過多、要求掉換、爲該行夥何雲生拒卻、乃駐泊水警多名、蜂湧至行、擬欲攤毆何雲生、激起同街各水菓行恐慌、忽然上門罷業、一面電報公安局派隊馳至、布明禍首係水警巡長吳錦明所爲、時商會主席蔡仲瑜及水警巡官童祥生亦聞訊趕至、右相調解、由蔡主席勸各行開門、童巡官向各行及公安局道歉、在衆警攤毆何夥時、踐踏貨物損失達百餘元、各行要求賠償、亦經蔡主席婉勸始已、肇禍之吳錦明、由童巡官帶回自行究辦、

無錫

鈕永建遨遊錫常

考試院副院長兼銓叙部部長鈕永建、於前日至錫常交界之太湖馬蹟山遊覽、由當地人士曹振之丁稚圭等招待、遊覽一週、旋乘汽艇來錫、暢遊黿頭渚等名勝、當晚返京、

鄉區款產會議決撤銷

各自治區、自實行歸併後、各新區長亦已分別委定、昨日特開第一次會議、議決要案如下、㈠鄉區款產管理委員會、無存在必要、准於七月一日撤銷、所有款產歸縣款產處接收管理、其款產之租息出入、併作各鄉區自業費、編入二十三年度預算、其所有房屋、除租出外仍歸各區留用、㈡定每月二十日舉行區長會議、

狗獾入市噬傷五人

第十六區石塘灣西街梢一里之外、有別古橋一座、橋旁荒塚纍纍、老樹森森、前（二十九）晚九時許、該處突然出現狗獾一頭、身長二尺六七寸、毛鬆如狐向西街直奔、其時街鎮上居民、均在外納涼、該獾入市後、首先噬一六七歲之孫姓小孩、經孫姓家人用木棍將該獾猛擊、該獾乃繼續奔進、逢人便噬、共被噬傷小孩三人、老嫗二人、後幸由胆壯之人、紛紛持械圍捕、卒被擊斃、獾重十七八斤、現將送交民衆教育館陳列、

八縣保衛隊談話會

蔣委員長、爲考核各地保衛隊、及軍訓學生計、特派羅毅一、侯志磐、王茗海等三委員、擔任蘇贛區檢閱委員、在無錫區範圍以內之無錫、武進、江陰、松江、常熟、太倉、崑山、吳縣吳江等八縣保衛隊、及軍訓學生、均應於七月十日集中無錫（至十二日由羅委員等到錫檢閱、本邑縣政府爲討論集中受檢程序計、特於昨（三十）日上午十時、召集無錫區八縣保衛隊副總隊長、開籌備檢閱談話會、出席者、常熟縣范正山崑山縣高宗濬（顧昇武代）江陰縣張品泉、吳江縣何林春、武進縣司道平、太倉縣沈中立、吳縣聶德昭、無錫縣總隊長嚴愼予、副總隊長許毅、決定事項、㈠應受檢閱人數、無錫兩中隊、崑山兩中隊、常熟兩中隊、吳縣兩中隊、吳江一中隊、江陰一中隊、武進一中隊、太倉一分隊、二、集中日期、到達無錫、準於七月十日、三、總指揮吳縣聶總隊長擔任、當地指揮無錫許副總隊長擔任、四、彙總報告、檢閱報告單、以各中隊呈遞總指揮、由總指揮呈報各項表冊、但檢閱官到達隊伍前、帶隊官（即中隊長）發口令敬禮、並報告本隊人數、（報告單另行規定之）五、八種表冊、由無錫規定格式頒發照填、六、各縣到達無錫之宿營地、㈠即日下午由許副總隊長、會同各縣副總隊長、前往覓定㈡各縣限七日前派員到錫、妥籌辦理、㈢各縣營地佈置、由各縣來員負責、七、檢閱地點、教育學院操場（地址社橋）八、各縣攜帶總隊部、及中分隊旗幟、以備應用、九、檢閱陣式、及分列式、（於十一日規定、先行演習、以期劃一、十、各縣無軍訓學生、由各縣總隊長召集、出席人數、及有照、以備發列、十一、官長制服灰色、黃裹腿、士兵灰制服、黑布鞋、黑襪、官長士兵、一律佩帶臂章、十二、正副總隊長符號、及總隊部關防式樣、由各縣呈請省保安處頒發、

常熟

黨委安蔚南等被控糾衆行兇

本縣徐市鎮商團團長程鳴謙、前日因事來城、二十七日深夜、至石梅乘涼、忽與農會主任、省黨部委員安蔚南、及省黨部派常之特務員林凡等、發生衝突、程竟被安林預伏之二十餘人、將其毆打成傷、不克動彈、旋仍舁往旅社、翌晨程乘籐轎赴縣驗傷、由梁承審員訊問、惟此案因牽涉黨委及省特務員等、故深爲社會所注意、旁聽者極爲擁擠、旋據程供、本人在天然池洗澡時、忽有禁酒會稽查員邀我至石梅乘涼、幷開虞山旅社、移時謂農會安蔚南、要我去談話、至則將手槍威嚇、逼我簽字、交出著名土販賈伯琴、我因與賈不認識、未允簽字、因被林凡、安蔚南、劉吉南、仲耀宗、及不識姓名者廿餘人、將我毆打、請求將林等拘案法辦、結果由檢驗吏驗出傷痕之後、庭諭候正式補狀、再行傳訊、據聞南門外著名土販賈伯琴、被縣破獲之後、買以多資賄囑當軸、本人得免究、事爲省特員所悉、呈省檢舉、但賈則聞風藏匿、據謂程鳴謙所悉、因招其至縣農會談話、至發生衝突云、

海門

縣令嚴防通境股匪

縣府以南通東鄉股匪、近復猖獗、前日餘西新街守望所、被匪徒三十餘名包圍繳械、並擄獲團丁一名、情勢極爲緊張、該處與本縣一三兩區毘連、難保不被波及、昨特令飭就近各警團、嚴密防範、

專署令縣廢除駁埠捐

本縣商民陳一山等、以本縣各港口、均有駁埠捐、進出口船隻、須納捐後方得放行、而領取此項駁埠捐登錄憑證者、多係就地具有惡勢力者、全年每港每帖僅繳稅十六元、而可徵收捐款二三百元、橫徵暴斂、苛細擾民、莫此爲甚、茲已呈准南通區專員公署令縣廢除、

江陰

旱象已成電省報災

邑人祝丹卿吳汀鷺等、因天久不雨、亢旱成災、特於二十九日起、在南街關帝廟設壇祈雨、幷請道教佛教兩會辦理一切、鮑縣長劉公安局長亦參加、一面禁止屠宰數天、鮑縣長幷將縣屬旱災情形、電報省政府及民財建教四廳鑒核、又爲體恤貧農起見、令田賦處暫停催稅、

嘉定

小販被毆受傷斃命

婁唐西市陳松、崇明縣人、平日向其同鄉人楊其林處拆販油灼膾兜售、藉以餬口、五日前因與楊意見不愜、另向他家拆售、楊衆非安分、因而懷恨、二十八日上午八時許、楊斥陳不義、陳以營業自由報之、楊益憤怒、將陳毆打、陳即報告該鎮公安分駐所巡長業榮森飭拘楊其林到所、將二人一併解送縣局、當毆打之初、陳僅胸部略有微傷、詎於下午吐鮮血、及自渠解來城、已夜九時許、行至黃慶地方、陳竟又吐血、而中途斃命、當將屍身暫厝北門城下、兇手楊其林解縣拘押、縣府邵承審員、於今日下午前往驗屍、

揚州

圩工三百餘來揚請願

十二圩帆運員工、因鄂西兩岸迄無可運之鹽、又推代表來揚與各該岸運商有所接洽、嗣因西岸運商承認於最短期間可先配運二十票、（共實祇有十六票）至鄂岸方面、因代表與商家始終未謀一面、以致不得要領、關於湘岸接洽、尚稱圓滿、據云可運一百二十票、因此鄂西兩岸代表函報圩中、各船員聞訊後、認爲絕大失望、又復另推代表李少泉等三百餘人、專輪由圩駛揚、齊往四岸公所繼續請願、

縣公安局長易人

本邑公安局長張之元、因接福建某當局約其入閩、畀以某軍務職、乃托辭神經衰弱、呈廳辭職、廳方業已照准、其繼任人選、業經省府六七琴次會議以甄用及格之澗張充任、聞張即日來揚就職、

招募主任在鎮被捕

第七招募處葉處長、前以所屬第六組主任李經文、在揚棄職潛逃、當經通緝在案、昨（二十九）准省保安處函知、已在鎮將李拿獲、今（三十）特派赴鎮迎提、歸案法辦、

南通

江北各縣旱象已成

蘇省江北各縣、亢晴無雨、且連日酷熱、四鄉稻豆、均漸黃萎、溝河乾涸、各班小輪民船、一律停駛、人心惶惶、望雨甚殷、

南通區保衛隊集中候驗

南通專員區屬各縣保衛隊、刻已改編、各縣總隊長、由縣長兼任、副隊長委定南通劉懋文、如皋何志謙、海門張敬、崇明吳春亭、啟東張虞、靖江王槐蔭、鄭專員二十九日電各縣長、即日將參加點驗部隊、集中各該縣城、一俟委員到道、再電知集中、

嘉興

田禾多因天旱枯萎

嘉興數月不雨、本屆霉汛又無滴雨下降、致農作物大多枯萎、境內早稻、雖已種好、詎因天熱、滋生螟虫、苗多抽心而死、晚稻因田畝龜裂、河港涸汲、水亦乾涸、致無法戽水、尚未下種者、占十分之六七、如此亢旱、災象已成、各鄉農會、已紛呈當局赴鄉勘災、並設法救濟、又城河因水乾涸、由士紳吳立凡捐資千元、籌議開濬、刻已籌組濬河委員會、籌劃進行、又連日天氣炎熱、夜間不能安臥、一般勞力之中暑者、日有數起、並有痢痧等症、相繼發生、地方人士、將籌議防疫、

杭州

建築錢塘江大橋訊

橫跨錢塘江大橋工程、自錢塘江橋工程處登報招標以來、進行尤爲積極、據聞投標者已達三十餘家、所有開標事宜、亦已籌備就緒、惟以與鐵道部合作問題、尚在商洽中、鐵部電請展期一月、決延至八月二十二日開標、並聞此次所擬建橋之設計、幾經比較修改、始行決定、橋址定在閘口滬杭鐵路終點及杭江路靜江站之間、橋身採公路與鐵路之合併式、在國內尚屬創舉、正橋長約一公里、引橋長二百餘公尺、橋基之鑽探工程、早於兩月前開始、刻已大體完竣、河底之沙泥雖深、以橋基設計精審、將來可無若何困難、

女學生因細故自殺

杭市三元坊邵芝茗錐莊主人邵某、生有一子一女、女名桂芬、現年二九、在弘道女校求學、品學俱優、前晚該女因家庭細故、氣忿之餘、購服安眠藥片自殺、經家人發覺、送往醫院救治、已無性命之虞、

上海英租界（南京路香粉弄內：天津路浙江路口：）

大上海飯店

七月一日起特別減價實行優待
高等房間　祇賣普通價錢　從未有過　便宜透頂
近更改良佈置　大加刷新　力求摩登整潔
特闢幽靜房間　安眠舒適　可免喧囂之煩
外埠顧客免費乘坐祥生汽車
顧客到達北車站時・見有祥生公司綠色汽車・即可免費乘坐・囑其送到本店・如江海各處輪埠遠來旅客・請打電話四〇〇〇〇・即有汽車放到・安然送至本店・不取車資・

華通電風扇

美觀　省電　耐用
保用十年　免費修理
本外埠各大電料行均有出售
註冊商標　TRADE MARK
上海華通電業機器廠出品

名震天下　轟動全球

法國山得爾亨利白濁丸

◉五淋白濁　◉一齊掃光
效力之大　空前絕後
萬國商標局註冊　全球醫藥界驚歎
是現代全世界普天下專治五淋白濁一切淋病唯一對症神藥
不論新老輕重　保定立即痊愈
如患白濁者雜藥亂投　不服「山得爾亨利」則病根難除悔恨一生
世界各埠大小藥房均有出售
總經理信源行　上海江西路十號（三洋涇橋）

本市新聞

田賦永不准再加附加

市府奉令轉令所屬遵照

本市政府、以奉中央訓令、對於田賦、永遠不准再加附加、并永遠不准再立不合法之稅捐名目、特轉令所屬各機關云、案奉行政院訓令、內開、案准國民政府文官處第二八八五號公函、內開、逕啟者、奉國民政府令開、取民有制、古之常經、國以農、鞏固邦本、國家頻年多故、用度日繁、各省市政府、往往於征賦之外、征收附加、漫無限制、農村凋敝、職此之由、自應積極整頓、以資挽救、現經財部通令、召集全國財政會議、業將減輕田賦附加、廢除苛捐雜稅、整理合法稅收、寬籌地方事業費之抵補各案、詳加商討、議定切實辦法、除由部依照原案分別次第實施外、應即由各省市政府、轉飭所屬、一體遵照、自須布命令之日起、對於田賦、永遠不准再加附加、并永遠不准再立不合法之稅捐名目、著為定例、由各該地方政府刊發告示、張貼通衢、俾得家喻戶曉、各省主辦人員、玩忽功令、陽奉陰違、或巧立名目、希圖朦混者、一經發覺、定予從嚴懲處、不稍寬容、各省市政府、亦宜共體時艱、切實查禁、以副中央復興農村培養國脈之至意、此令等因、相應錄令函達查照、通飭遵辦為荷等由、准此、除分令外、合行令仰遵照、此令等因、奉此、除分令外、合行令仰遵照、此令、

×　×　×　×　×　×

孫科昨晨抵滬

暢談審查憲法初稿

中央社云、立法院長孫科、於昨晨七時二十分、偕同交通部長朱家驊、由京抵滬、孫氏下車後、即返哥倫比亞路私邸休息、旋即接見各報社記者、茲誌其談話如次、

立院休會　據孫氏談、立法院已定七月十五日起休會一月、此係歷年慣例、故本人擬乘此假期、偕同內子等、赴檀香山作海上旅行、因內子身軀現感不適、故作海上遊、以資休養、啟程日期、預定當在兩星期之後、本人在滬略作勾留、仍須返京、

新關稅率　記者以外傳新關稅、已定七月一日實施事、詢諸孫氏、據答、財政部新訂之新稅率、是否七月一日實施、尚未聞確定、此項新稅率、外傳係經立法院通過、則非確訊、蓋此稅率係經中政會審定、並未提交立法院通過也、至於所定之稅率、當具下列兩項原則、㈠新稅率顧及國庫收入、惟並不過份提高稅率、㈡稅率亦不過輕、使外貨輸入傾銷、危及國產工商業、惟悉日人方面、對此極為注意云、

何鍵來滬　湖南省政府主席何鍵、此次赴粵、係與西南軍事當局會商、關於進勦贛匪事宜、因國軍歷次進勦共匪、各方指揮、尚有不便之處、致事半功半、茲有鑒於此、故何氏南下會商、已得解決辦法、現已啟程來滬轉浙、晉謁蔣委員長、並晤其在滬治病之夫人、

憲法初稿　孫氏最後暢談、關於立法院審查憲法初稿修正案云、憲法初稿發表後、各界均有優良意見、彙報立法院採納、立法院即將各方交來之意見、加以審查修正、二三日內即可發表、惟因文字間之修正、尚未完全告竣、預定立法院、於一月休會期滿後、再召開大會、詳加討論、然後提交國民大會通過後、正式公布之、

修正內容　至於審查憲法初稿修正案內容、所修正之點甚多、如國民大會之權限、為㈠選舉、㈡罷免、㈢創制、㈣複決、至國民大會代表之選舉、原為每縣一人、現改為每縣或市人口在三十萬者一人、八十萬二人、一百三十萬三人、依此類推、故預計國民大會代表人數、當達二千餘人、國民大會代表任期四年、每二年召開大會一次、國民大會閉會期間、設國民委員會、由國民大會選舉之、至於正副總統之選舉、及行政院之組織、亦有修正處、現役軍人、不得當選為正副總統、總統可以直接負責一切重要事務、行政院之組、設院長一人、政務委員二十人、政務員概由總統委任委之、至於國民政府、在修正案中、已無此名稱、立法委員之選舉、半由國民大會選舉、每省三人、半由立法院長提請國民大會、或國民委員會通過、決定、監察院委員、亦由國民大會選舉、每省二人、審查憲法初稿案中、已增加軍事財政兩章、共為十七章、因認軍事與財政關係重大、故另訂專章規定、軍隊以徵兵為原則、而軍隊駐紮地點、不得以省會為駐紮地、軍需獨立、軍人不得過問政治、並不得發表涉及政治之意見、至於省長、則由政府任命之、任期為三年、孫氏最後云、審查憲法初稿案中修正之點甚多、此為最顯著者云、

國軍北伐紀念

本月九日

江海關佈告休假一天

七月九日、為國民革命軍北伐誓師紀念日期、各機關咸均奉令休假一天、昨江海關貼出佈告一三七三號照例休假一天、原文如下、查本年七月九日、為國民革命誓師紀念日期、奉政府規定放假一天、本關遵於是日停止辦公、仰各商人等一體周知、特此佈告、

湘省主席何鍵今日蒞滬

稍事勾留即赴浙謁蔣　報告粵剿匪會議經過

湖南省政府主席何鍵、此次赴粵、出席國防及剿匪軍事會議、并至香港、訪晤胡漢民、有所商談、業已公畢、於二十九日、偕同薛岳等、由港搭昌興公司之加拿大皇后號輪來滬、定於今日下午四時許抵埠、停泊浦東其昌碼頭、五時許、由新關碼頭登岸、據聞何氏抵滬後、稍事勾留、即轉道赴浙、晉謁蔣委員長、報告剿匪軍事會議經過、并請示一切、然後赴京、拜謁汪院長、再轉程返湘云、

警告租界當局

字林報為虹口案

日領事署將處置負責者　案情重大為何秘不公布

字林報云、昨日（二十九）警務徹查處會考慮星期三夜及星期四侵晨公共租界巡捕與日水兵及暴衆在虹口所發生之衝突案、且因是案範圍頗廣、並涉及行政權與紀律問題、故除警務徹查外、尚擬作一般調查云、按是案起於星期三（六月二十七）夜、當時因乍浦路有一日水手毆擊一中年華婦、西捕頭裴拉米、欲拘該水兵至捕房問話、致裴氏與華捕兩人及該水兵、同被押至日本海軍陸戰隊海甯路分巡所、裴氏留於該所、至星期四晨五時左右始出、而門外有忿怒之暴衆盛集、裴氏之得釋、乃在高級警官多員、如總巡裴拉德等、與日本海軍官在該所討論之後、當裴氏出所、由一日兵護送回捕房時、沿途會發生暴動、暴衆追至捕房門前、乃紛以磚石擲擊捕房、警務當局、於星期四（二十八）日、與星期五（二十九）日對於是案、默無一言說明其原委、同時日本海軍當局守待警務徹查處之結果、彼等堅稱裴拉米會擊日水兵之頭肩、並會扳出手槍、此二點均能證明之、又稱、所以拘留裴氏於陸戰隊分巡所者、因海軍軍官可即在該處詢明真相云、字林報昨載社論、題曰「一個錯誤」、極言工部局當局對於星期三夜發生延至星期四晨之虹口擾攘案所抱緘默態度之失當、略謂、使虹口處騷擾境況歷數小時之爭端（茲姑不論其曲直何在）、但在此際、警吏有被施粗暴之大危險、衆情甚為激昂、隨時有釀成頭等事端之可能性、謂為至可憾之案件、殊屬公允也、此案似牽涉數百人、謂為蘇州河北公共租界之治安陷於危境數小時、亦非過甚其詞也、星期四日、字林報開始探詢此案、其代表得悉、㈠某高級警官尚未有機會考慮報告書、㈡此案並不視為嚴重、㈢警方或在午後四時左右發表文告、㈣至午後四時、當局宣布對報界不發表文告、又覘職位稍低諸警吏之態度、一般人士所推想、當局會下命令、禁止以任何消息告知報界實確有其事、然上海各國文字報紙已紛紛登載與案情相符或不相符之消息矣、此實意料中之事、蓋圖妨礙報界覓取消息之官場舉動、輒遭失敗、秘之愈甚、則訪員求之愈力也、以牽涉數百人引起極大驚駭之巨案、當局乃欲諱莫如深、誠不解其以何能而克達其希望、如謂為公共利益計、不得不守秘密、發表文告、足以增大局勢之嚴重、要知不以正式情報昭告大衆、適足予造謠者良好之機會、當局之躊躇不以事實告人、衆乃益信此案尚別有因素、非如表面所見者而已、因是造謠者更易施其伎倆、而人心乃為惶惶不安、若當局坦直發表當夜與翌晨此案之經過情形、則決不致有此也、再、以極充分可能之消息、供給讀者、此乃報館之職務、而其實尤當使此項消息儘量確實、報館為盡其職務計、有權仰望當局予以合作、當局遇有需報館合作時、報館亦極願予之也、或謂警局正在徹查是案、故不便發表文告、則試問其初允發、而忽作罷、此足見其在某一時欲循正當之途徑、機則以嚴守秘密之計畫為代、事有須切實聲明者、公共租界之一部分為暴動者所橫行、警官為羣衆所撲毆、警署為磚石所擲擊、此為公衆至為關心之事、固應儘早得聞極詳之情報、此種事件、非能隱藏者、當局所言所為、殆忘其為公僕、彼等決無魔術的權力可使是案長處神秘中也云云、大陸報云、據工部局情報員發表文告、又據總巡裴拉德私人助理員吉爾白特聲稱、渠會奉命勿發表任何言論、或情報、至是案主要爭點、工部局警務人員無權逮捕日本軍人至捕房一節、情報員與吉爾白特昨均絕對拒絕評論此事、大美晚報云、駐滬日總領事已命徹查星期三夜虹口鬧事案之詳情、今晨（三十日）聞日領事當道將取法律行動處置當日毆擊西捕之人、及釀成暴動狀況之負責者、至星期四日日本海軍陸戰隊參謀官永田所稱工部局會於一九二七年與日當局約定工部局警務人員不得逮捕日軍人至捕房問話、有總巡簽名之函為證、擬於工部局徹查虹口案時提出一節、日領事當道對此、不發任何言論、如工部局與警務處然、既不徵實之、亦不加以否認、據某負責方面消息、一九二七年乍浦路衝突案發生後、工部局固曾有口頭約定、如永田之所述、惟並未有書面約定、可作為正式文件云、

納稅華人會函請工部局注意界內自治安全

倘警務人員不能行使公務　則界內和平秩序如何維持

公共租界納稅華人會、昨函工部局云、逕啟者、據六月二十九日上海時事新報載、日兵毆綁西捕一案、本會認為事態非常嚴重、查上海前年一二八之役、因當局之失察、日人得利用租界作軍事根據地、以遂其破壞上海繁榮之謀、幸有世界輿論之援助、日人未敢取公共租界市政警務權、據為己有、然其野心果一日未息、時在挑釁實行中、試問警務人員未能行使公務、界內秩序和平、如何維持、固不僅面子之小問題也、相應函請貴局、迅採斷然有效之處置、否則自治法治及安全之三大特點、從此已矣云云、

市政府發行公債三百五十萬元

由美商新豐洋行九三折承受　組監督會指定車照捐為担保

上海市政府、為改善閘北道路橋樑建築公共體育場博物院圖書館醫院屠宰場及發展市中心區其他事業、發行民國二十三年上海市市政公債三百五十萬元、由美商新豐洋行承受、已於昨日發行、茲誌詳情如下、

新豐承受　民國二十三年上海市市政公債三百五十萬元、發行價格為九三、年息七厘、民國二十四年六月起、用抽籤法分十二年償還、指定上海市之汽車機器脚踏車人力車脚踏車之牌照捐、全部收入、為還本基金、由本埠南京路外灘沙遜大廈美商新豐洋行承受、並由新豐洋行組織銀團、負責辦理推銷事宜、按照發行價格九三承受之、總計應實繳銀三百二十五萬五千元、承受合約、已簽訂、市政府代表吳鐵城、新豐洋行代表史璜、規定合約實行後、七日內、由洋行繳款、

昨日發行　是項公債、依照立法院通過公債條例規定、於昨日開始發行、新聲社記者、昨特赴市政府財政局、新豐洋行國債基金保管委員會上海市銀行業同業公會等處、據探悉、公債尚未印竣、決俟新豐洋行依照合約繳款時、先給預約券、利息照發行公債辦法、自繳款之日計算、還本基金、委託國債基金保管委員會代為辦理、該保管會截至昨日下午五時、尚未接到市政府正式通知、

組監督會　公債用途、計建築公共體育場一百萬元、建築公衆圖書館三十萬元、建築公衆博物院三十萬元、建築公衆醫院四十萬元、建築屠宰場二十萬元、閘北建設事項五十萬元、撥回市庫全年汽車機器脚踏車人力車脚踏車牌照捐款、預算約五十五萬五千元、七項合計三百二十五萬五千元、為監督用途起見、組監督委員會、由財政局長工務局長教育局長國債保管會市臨時參議會承銷之新豐洋行銀行公會等七機關組織之、人選除三局長外、餘尚未決定、

外部電復商會　中波商約磋商成熟

注意華茶輸出問題

外交部昨復市商會電云、上海市商會鑒、刪代電悉、查中國波斯商約、現在雙方磋商、已達相當程度、可不必在商約未經訂就緒以前、先由兩國代表交換文件、規定兩國貨物互相享受最惠國待遇、至華茶輸往波斯問題、訂約時自當特予注意、以維利權、仰即知照、外交部感印、

宋子文將赴青島避暑

全國經濟委員會常委宋子文氏、因赴青島避暑、昨已令招商局在普安輪內、特留頭等艙位三大間、備宋氏及其女公子等乘坐、準定七月三日、由滬出發、直放青島、招商局昨得通知後、已令普安輪、自普陀返滬後、將頭等室留備三間供用云、

老牌明星花露香水

上海四馬路　中西大藥房發行
全國各地高等百貨商店大藥房均有售

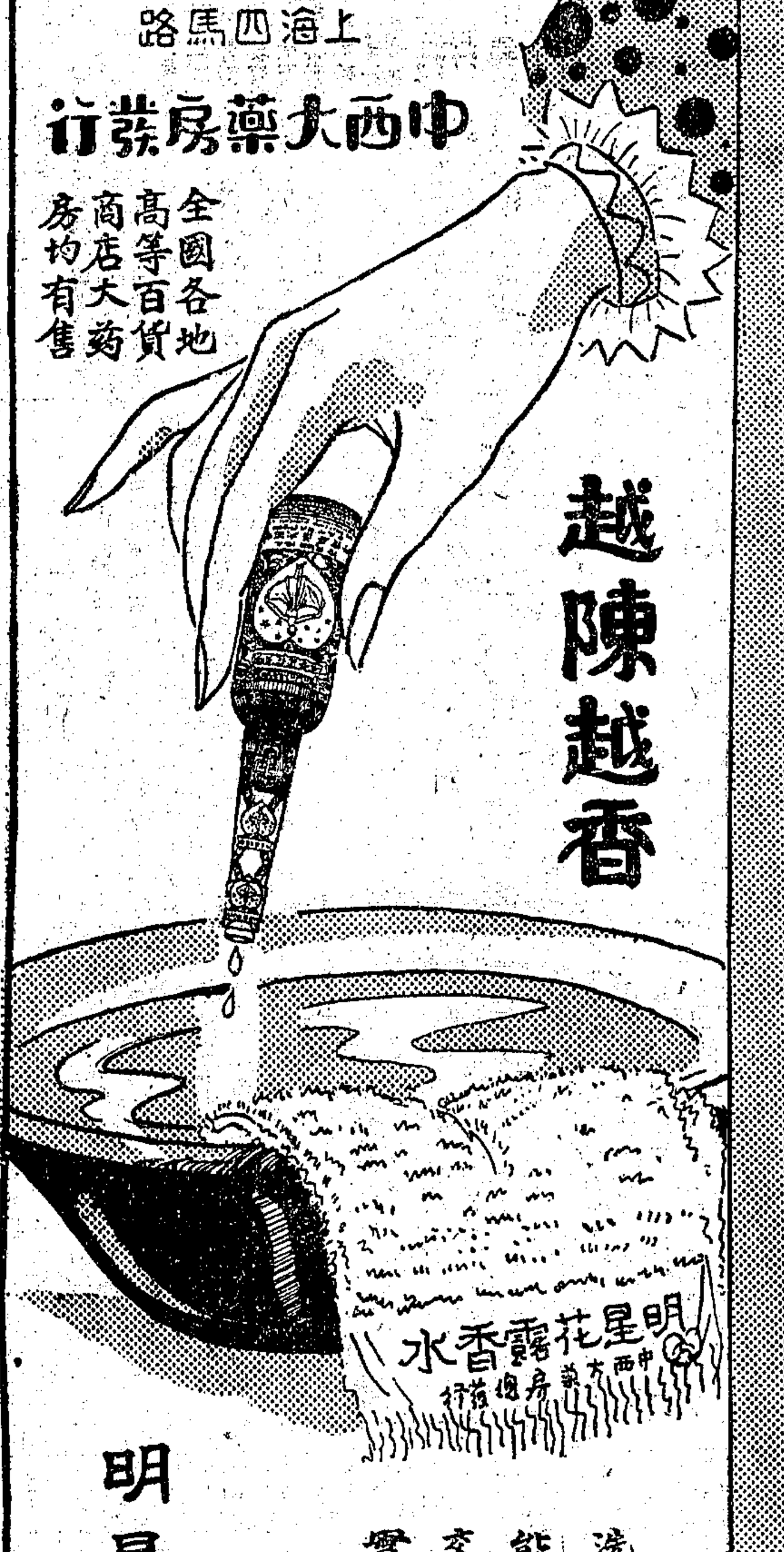

洗臉沐浴洒此一滴　能使皮膚光瑩晶潔
交際旅行略洒少許　實有解疫避臭之功
請再用
明星香水粉

天香味寶

十兩听裝洋三元一角　二兩半听裝洋八角
瓶裝　一號洋六角八分　二號洋三角五分　三號洋一角八分　四號洋九分
本外埠南貨號及各大商店均有出售
特請宿儒濮明境先生假座佛音電台（周波九八〇）於六月十一號起每日下午十二點一刻至一點一刻播講孟子藉以提倡國學並闡發新生活運動服務社會之意
如蒙惠顧務請認明挿樣商標庶不致悮
上海閘北寶興路董家宅天香味寶廠出品
總發行所上海北四川路公達大藥房

法界徐家滙路（楓林橋東）
上海殯儀館
備有大小遷柩汽車及太平車
出售正楠木沙方陰沉婺源壽材
路由 乘公共汽車廿一路楓林橋或廿二路至台拉斯脫路口
電話 七三三三二

陶冷月繪畫展覽會
畫件—遊蜀遊湘近作二百件
日期—六月廿九·三十·七月一日·三天
會址—八仙橋青年會（大世界南首）
歡迎參觀

老德記汽水
牌子老 貨色好

收買 分讓 預約
國產除蟲菊
乾花 粉末 種子
一、本社提倡種植除蟲菊、十餘年來、頗具努力、茲為各界同情種植者、不知銷場所、用特登報公告、凡願將所收穫之除蟲菊乾花出售者、（鮮花不收）請向本社採辦科接洽、本社可儘量收買。
二、茲因各界紛來要求購讓除蟲菊粉末、以供農工業應用、雅意難卻、請向本社營業科接洽購貨可也、此項粉末、悉以本社所採收之國產除蟲菊乾花碾成、有效成分、保證極高、價尤克己。
三、今秋後本社除蟲菊種子、含殺蟲有效成分、惟因需要甚多、致本社來函預約種子、仍定每畝洋五角（足敷種植半畝）
中國化學工業社股份有限公司啓
上海河南路二五七號

貴極微之代價
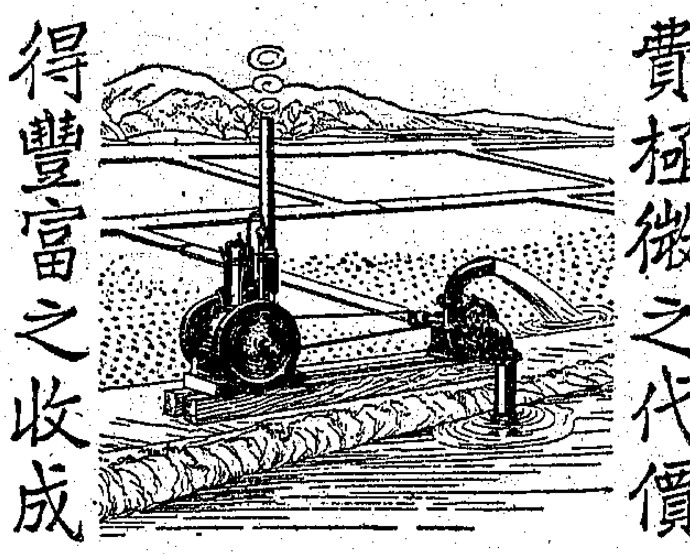
霎天無雨 特成旱災
有效的救濟 請速購
五福牌柴油引擎及抽水機打水
田水充足 收成豐富
上海機器廠
廠址 上海楊樹浦丹陽路
電話 五零七七五
得豐富之收成

三角牌 西湖毛巾
好到極點 到處風行
每打三元二角 每條三角
上海三友實業社出品

國立清華大學考選留美公費生廣告

（一）門類及名額：歷史一人；考古學一人；油類工業一人；造紙工業一人；陶瓷工業一人；理論流體學一人；高空氣象學一人；海產動物學一人；應用植物生理學一人；農學一人；農村合作一人；人口問題一人；水利及水電工業一人；統計一人；勞工問題一人；成本會計一人；國際私法一人；地方行政一人；航空二人；機械製造二人；電機製造二人；

（二）應考資格 1公立或教育部立案專科以上學校畢業，曾繼續研究所習學科二年以上而有專門著作或其他成績，或曾任與所習學科有關之技術職務二年以上者；2公立或立案之私立大學或獨立學院畢業，成績優良，經原校保送者。

（三）報名及考試日期 報名自八月十一日起至八月十七日止，考試自八月二十一日起

（四）報名及考試地點 1報名地點・北平在騎河樓清華同學會・南京在國立中央大學。2考試地點 北平在本校・南京在國立中央大學。

（五）詳細規程（欲索閱者請附郵票一分，函本校註冊部；欠資函件不收）。報名期內可逕向報名地點索取。

公開蒼耳膏 麻瘋
麻瘋一症、患之最慘、獅面腐爪、指墮膚裂、骨肉乖離、而又有傳染遺傳之害、我國患者以粵桂閩滇及南洋等處、較他省尤多、中外醫士、雖有專家瘋院、能獲效百治百愈者罕、少見開自江蘇治安縣袞生國藥號主人章鑑處先生、自登報送讓藥品、公開方法、一年以來…函者已讀二千八百餘封、現已擇尤製版、赶印本館、同人深憫此疾之苦、當以多去春來之際、治之最宜、一面登報公開方法、一面商請
章君將送讓餘下之（蒼耳膏）代為分讓、每瓶收洋一元、外埠郵費加一、國內免寄費、國外照寄、依法熬製者、外埠附郵二分、即照寄
申報館庶務處啓

新藥
上海先施 永安 新新 上海國貨公司 均有出售

五金製造廠召盤
茲有小規模五金製造廠、出品多種、行銷市面、已有二年、基礎穩固、茲因業主因職務關係、即須離滬、不克兼顧、欲將該廠召盤、有志同業接辦、有意者請函申報館第二一五號信箱接洽

上海夜報准於今日下午四時半出版
地址 寧波路永安九號
電話 九二三六九號轉接各部

銀行公會昨開會員大會

由陳光甫主席報告會務　通過預算決算更換代表

上海市銀行業同業公會、於昨日下午四時、舉行第六屆會員常會、報告上半年度會務、通過上屆決算、茲分誌詳情如下、

到會代表 到有中國貝淞蓀·經潤石·楊仲卿·上海陳光甫·莊得之·楊介眉·浙江興業徐新六·王雨桐·四明孫衡甫·徐仲麟·中國國貨宋子良·趙季言·張竹嶼·楊景賓·大陸葉扶霄·袁惠人·業王延松·駱清華·永亨朱惠生·孫雪樵·新華王志莘·徐樹聲·賀友梅·中華羅伯傑·章顯庭·香港國民陳世顯·中國實業金宗生·劉晦之·江蘇許伯明·嚴錫敏·通商朱于圭·于壽鏞·農工童深道·交通陳蔭唐·周叔廉·國華李道南·瞿季剛·鹽業蕭彥和·中匯杜月笙·陳國華·中南周繼雲·中孚孫景西·恒利王竹屏·墾業王伯元·東萊高和市·金城吳蘊齋·浙江實業孫綬衡·等、列席者秘書長林康侯、

會務報告 主席陳光甫報告云、溯本會自繼前上海銀行公會、成立迄今、行將三年、中間召集會員常會者凡五次、召集臨時會員會者一次、茲屆又半載、已屆第六次會員常會之期、在此過程之中、以言政治、兵戎雖息、國勢阽危依然、以言金融事業、驟視似有突飛猛進之象、固為近年來外界所目為最繁榮之事業、第不知海上一隅、游資所聚、內地金融、已日見枯竭、調劑不得其道、遂有此類似畸形之發展、實不容為我同業諱、近頃朝野縱有救濟農村及開發西北之倡、而經緯萬端、亦非一蹴可幾、重以人事種種阻礙、更使投資者有裹足之歎、再觀世界經濟趨勢、亦復變幻莫測、白銀價格、時起波瀾、以我用銀之國家、不免時凜冰淵之懼、是瞻顧前途、殷憂正未已耳、本會同人、在此苟安之際、自唯有植我基礎、鞏固我藩籬、先謀整頓業務、藉收相維相繫之效、然後鞏固金融、期趨共存共榮之途、此所以半年來會務之進行、偏重於銀行實務方面者也、茲舉其大者逐項報告如次、希到會會員加以垂察焉、（一）儲蓄銀行法案）查立法院起草儲蓄銀行法一案、經本會組織小組委員會、對該草案一再研究、會擬有修改意見、於上年十一月呈送立法院參考、並經列入第五屆會務報告中、本年四月、立法院一度召集該法草案審查會議、本會推派王志莘君等赴京列席、事後據王君等報告、草案內容、不特本會前送意見、未荷採納、即與立法院第一次草案、亦大有出入、他如科儲蓄銀行股東以加倍負責任之條文等等、立法當局仍堅主維持原議、全文、共雖以詮釋及不易實施者甚多、本會懷於該法一旦施行、將使儲蓄銀行事業、日趨狹隘、而於政府提倡儲蓄之旨、更大相鑿枘、爰擬具第二次草案意見書一件、日前仍推王志莘君等赴京、面請立法院採擇、同時由會分呈孫院長·孔部長·暨核主持去後、頃立法院已提本院二十二日第六十四次院會通過、統觀通過條文、對本會重要意見、幸有相當採納、惟施行尚早、此應報告者一、（二）票據法修改意見案）查上年本會聞立法院有修改票據法之動機、因將現行票據法加以研究、特推定委員十一人、負責進行、亦經於上年終會務報告中述及、計前後集議三次、擬有意見六項、於本年一月間、呈送立法院、嗣奉函復、已交商法委員會參考、俟將來票據法實行修改之際、是否採及本會意見如何、容由執委會行討論、此應報告者二、（三）印花稅法修改意見案）查國民政府印花稅法、迄未頒布、祇有暫行條例一種、而條文頗多參差、以致銀行貼用印花、苦無適從、銀行學會有鑒於斯、特函請本會轉呈立法院、予以修正、經本會呈請去後、五月中、奉立法院秘書處復稱、已交財政委員會備考、業經本會函復銀行學會查照、此應報告者三、（四）查本年二月間、美國對銀價有提高之說、一時銀價暴漲、我國為入超國、數年來、黃金可謂已完全輸出、今銀價又復提高、影響所及、則白銀之漏出、勢所必然、以存銀無多之國家、遭此打擊、危害何堪設想、本會因即致電美大總統羅斯福、請其穩定銀價、同時電請財政部、暫復批准、倫敦白銀協定一案、以資緩衝、雖屬過去事實、本會職責所在、殊難緘默也、此應報告者四、（匯票付款提早辦法案）查銀行匯票付款、須在票根寄到、此乃不易之理、但銀行普通寄發票根、須待營業務結束、在號信內一併寄出、往往因此而遲到、致持票人不能立刻兌現、殊影響匯票之流通、本年一月間、漢口銀行公會曾建議變通辦法、即不待票根之到、見票付款、以期流通、而免受函、徵本會同意、經討論之之下、認為手續方面、確有改革之必要、但票根未到、遽予付款、究難免發生流弊、祇可發行匯票之時、立即將票根用最穩快郵遞辦法寄出、務使匯票票根、得同時到達、則不致妨礙匯票流通、遂函復漢公會、并分函在會銀行查照辦理、此應報告者五、（呈請財政部迅將存銀兌換銀幣案）查自廢兩之後、上海中外銀錢業、所存寶銀、為數殊鉅、雖迭經財政部命令中央銀行、轉函各行莊、限存銀數目、以憑查驗兌換、但調查登記、轉輾需時、迄本年一月、猶未竣事、本會為求早日完成廢兩、且為中央造幣廠新幣流通起見、呈請財部、迅賜辦理、兩星期後、奉財部批准、至本年三月間、中央銀行即按照登記數目、開始調換新幣、截至目前、存銀數目、已逐漸減少、廢兩目的、最短期間、可望完成、尤盼財部、對於統一輔幣計劃、早日實現、則整理幣制之初步、差可告一段落也、此應報告者六、按上列各案、係會務之較為重要者、其次要案件、及答復法院律師之查詢函件等等、亦均與我會員間對外之業務有關、以卷帙浩繁、不再備述、留待他日、編印會務紀要時、酌量輯入、以備會員之隨時查考閱覽可也、

會議情形 主席陳光甫報告會務後、即將本年上屆決算、下屆預算、及中國實業永亨華僑東亞中興等銀行更換會員代表姓名、江浙銀行加入本會等案、當即一致通過、至下午四時始散、昨日為廿三年度各銀行結賬之期、各銀行均延長辦公時間、忙於結賬、今日起休假三天、至七月四日起、照常辦公、

市財政局今日接收烟酒牌照稅

稅款由四稽徵處經收

自全國財政會議決定烟酒牌照稅劃歸地方政府徵收後、本市財政局、已奉令於七月一日實行接辦、並指定市南稽徵處、（南市毛家街二十九號）、市北稽徵處、（閘北大統路一一零號）、市西稽徵處、（勞勃生路五零一號）、市東稽徵處、（浦東春江碼頭七號）等四處經徵、茲探錄該局佈告如下、（案奉市政府第一零零五二號訓令內開、以准財政部咨、烟酒牌照稅、自本年七月一日起、改歸地方自辦、飭局遵照中央法令章則、接續徵收、至所需春夏秋冬四季烟酒兩類整賣或零賣牌照、仍歸部頒、以歸一律、而便稽考、附發章程及施行細則下局等因、奉此、本局自應遵照部章、自本年七月一日（秋季）起、接續徵收、查商店營業、時有變遷、徵稅原則、首貴公平、本市接辦伊始、務使該業負擔稅款、切合章程、以免枉縱、凡請領本秋季牌照者、不論新店舊店、均應按照細則第一條之規定、詳細列表、填具申請書、呈報該管經徵機關、查明相符、再行填給牌照、本市是項牌照稅、由本局東南西北四稽徵處經徵、各商店可查明徵收房捐之稽徵處、前往繳稅領照、至營業表等、可向稽徵處索取填用、除分別函令呈報外、合行出示佈告、仰該業商人、一體遵照、此佈、

全國鐵路行車新時刻今日實行

以滬平通車為標準互相銜接　滬濟直達貨車銷荔通車開始

全國鐵路、依照聯運時刻網會議決議案、各路行車時刻、以第三〇一次第三〇二次滬平通車之時刻為標準、一律改訂、互相銜接、定今日各路同時實行、茲誌詳情如下、

通告 京滬滬杭甬兩路局車務處通告各站云、查本兩路京滬滬杭段、及拱閘段幹綫、行車時刻、茲經遵照部令重加修改、定自本年七月一日起實行、除將此次改訂行車時刻中應行注意各點、分別詳列於後、並將該項新時刻表、附發備閱外、所有本處前頒關於各該段行車時刻之各項逕字通告、及各該段行車時刻表等、均應自同日起一律取銷、其各該段旅客列車之組合、及運轉亦經編訂規定各附表、至現行滬滬段貨車段各列車行車時刻、仍照向例辦理、合函通告、仰各遵照辦理為要、

實行 京滬津浦隴海三路、奉部令開之滬濟聯運貨車、定今日起、指定上行第四〇四次、下行第四〇三次為直達車、同時京滬滬杭甬兩

增開 路、時開鎮江嘉興間之混合通車、每日鎮江嘉興各開一次、在上海北站毋須換車、至於京滬滬杭甬各段行車時刻、及滬平通車時刻、已見前報、

通車 從略、津浦路之行車時刻如下、第三〇五次平浦通車北平開十八點五十分、浦口到八點、第三〇六次浦平通車、浦口開十九點十五分、北平到八點十九分、第二十一次津浦快車天津東站開八點五十分、浦口到十九點、第二十二次浦津快車、浦口開二十點、天津東站到二十點二十分、浦口到十點、

班禪臨別前兩大組織

發起蒙藏學院　組織菩提學會

班禪大師臨行前一日、在豐林橋行轅、宴請海內名流方外高僧、到者有吳鐵城·王曉籟·杜月笙·張嘯林·榮宗敬·潘公展·黃慶瀾·屈文六·圓瑛·今超·等數十餘人、席間班禪演說、由秘書長劉劍秋翻譯、謂班禪將西歸、在中土蒙各方隆情甚感、頃有二事重托諸公、予所發起之蒙藏學院、校址在龍華寺東、現有吳市長鐵城·潘局長公展·王一亭居士·等籌備一切、深望在座諸公、加入贊助、先總理常謂、要使民族團結、先需溝通文化、蒙藏學院、是造就人材、了解言語文字、打破隔閡的先鋒、菩提學會、是融洽佛教中顯密二宗的研究之所、由王一亭圓瑛屈文六王曉籟諸公負責推進、演說畢、當由王曉籟致答辭、略謂、同人等當努力進行、決使達到目的、不負大師所托、他日蒙藏學院菩提學會兩處精研藏文言語握手言歡、括目可待云云、賓主成樂、席終已午夜矣

比國訪日專使抵滬

今日乘輪回國

比利時新王接位後、曾派專使漢伊斯氏、赴日訪問、藉增兩國友好、茲悉該使夫婦及隨員六人、業已公畢由日取道朝鮮及東北各地、考查遠東近況、旋赴平津一帶遊歷、勾留數日、於二十九晚抵滬、下榻華懋飯店、並應比使特設茶會招待、現擬稍事休息、定於今日乘輪回國覆命、

市商會電請蘇省府派艦嚴緝佘山海盜

上海市商會昨電江蘇省政府云、鈞鑒、本月二十九日、據沙船號業同業公會函稱、案據會員啟信茂興等號來函聲稱、據該號金裕壽沙船船主報告、本船由青江裝載油餅等貨來申、本月十四日拂曉、駛至佘山附近、突遇盜船二艘、當經開火、霎時船已靠近、匪衆一擁上船、有十五六名之多、幸船夥奮勇抵敵、雙方互擊、匪始不支、逃回匪船、尚有匪徒五名、不及逃回、閃在本船、又經船夥圍擊、正擬捆捉、俱被投海脫逃、不知生死、我船夥戰死五人、受傷四人、（惟因是日、正值南風、船夥人少、不能南來、不得已仍向北行、駛至金口停泊、正在籌商善後辦法云云、查佘山離淞不遠、海盜如此猖獗、航商受害匪淺、懇請函達市商會轉呈省政府、令飭水公安局派艦巡緝、以安航商等情、據此、查佘山洋面、近在淞江咫尺、以軍警接邇之區、尚復漫無顧忌、海盜如此橫行、航商何所保障、影響會員營業、實非淺鮮、相應函請查照、迅予轉呈江蘇省政府嚴令水公安隊派艦巡緝、務獲究辦、並函請吳淞海軍部吳淞海岸巡防處、指派砲艦、嚴緝盜匪、以安航行而維營業、實級公誼等語到會、查該金裕壽沙船、猝遭盜劫、雖因竭力抵抗、未將船貨劫去、而船夥戰死五人、受傷四人、損失身命、如此之鉅、其為禍實更烈於船貨被劫、以距離淞江近在咫尺之地、而海盜如此橫行、實使商貨航行、舉步荊棘、理合據情電請鈞府鑒核、俯賜嚴令水上公安隊、派艦巡緝、務將該案盜犯、獲案懲究、以安行旅、實為公便、上海市商會叩艷、

市商會勸成衣業不裁製外貨衣料

上海市商會昨函成衣業同業公會云、逕啟者、頃接王常委延松轉來許漢章一函、略稱、洋貨充斥、國產滯銷、其中尤以衣料一項漏卮最鉅、誠學推銷國貨、非聯合國內成衣業、實行外貨不剪不裁、不足以資抵禦、乞為招集成衣業、進行斯舉等語、本會以為推行國貨、固賴人民之自覺、但貴會如能聯合同業、申明約束、凡非國貨衣料、不剪不裁、亦足以使修逐時尚之人物、喚醒迷夢、此事不妨先由滬市辦起、俟有成效、再行商請全國成衣業仿行、愛國之心、人所同具、自然樂於響應、相應函請貴會、希為邀集同業、設法商辦、如有成議、則推行國貨之中堅份子、當非貴會莫屬、將為社會所稱誦也、仍希將辦理情形、見復為要云云、

同華拖普益躉船擱淺　平漢聯運又告延期

電告滬局進行拖救

招商局為開辦平漢路水陸聯運、特以六萬元代價、收買劉家渡普益躉船、移往漢口江岸、供作聯運平漢路貨上落之用、該躉船議定先付二萬元、餘四萬元、分二十七個月付清、由局派章煥文到劉家渡接收後、因平漢聯運、擬從今日實行、故該局於六月二十六日、派同華輪、開往劉家渡、拖帶該普益躉船至漢口江岸安置、詎行至華陽對江地方、因長江漲水甚大、其時江面又有風濤、同華輪與普益躉船、先曾碰擊、其船主為臨時應急計、乃將普益躉船即在華陽對江岸擱淺、然後再謀援救、昨日該局內已得到電告、言普益躉船、已遭擱沙、船體微有損壞、請局急設法拖救、一面又電平漢路局、與招商局聯運股、謂普益躉船現被擱在途、不能如期到漢口江岸、所定七月一日聯運、勢難實行、故祇得展期延緩、一面進行拖救工作也、

市聯會昨開第五次執委會

議決組市民法益保障會　推委員張一塵等十一人

本市第一特區市民聯合會於昨日下午三時、開第五次執行委員會、出席者邢谷香·葉家興·王靖東·葉其昌·顧文生·陳九峯·張賢芳·沈韻濤·王榮棠·周輔滄·張達夫·張一塵·韋朗軒·張禹門·蔡洽君·許廷佐·陳蔚文·等、張一塵主席、報告上屆議案、隨即開始討論、（一）第三十區分會函請援助沈明明栽贓誣陷案、議決、致函高等法院、公正審理（駁斥原判）、並注意採用羈押、以維良民、（二）第七分會函請援助瑞昌順小菜及莊繼孟等被攀盜案、議決、靜候法院審判再議、（三）第十一分會函稱、怡豐廠被太古洋行賴賠保險欵、請交涉案、議決、（甲）函太古洋行速賠、（乙）該會通知各會員、勿向洋商保險、（四）（刪）（五）張一塵等提議限制銀行高屋建築費、將欵移放救濟農村案、（理由）甲房屋材料須用國貨、乙、不得超過資本十分之一、（丙）節省建築費、投資農村及扶助工商業、議決、致函銀行公會等、（六）陳九峯提議援助愛國志士劉崇武等案、議決、致函高二分院、維持第一審判、（七）市民李恒林等聯名函稱、住居威海衛路存善里被業主壓迫、要求援助案、議決、推張賢芳等調查後、再函救火會及衛生處、（八）第三十八區分會函稱、近泙坊被業主斷水拆屋橫蠻舉動、要求援助案、議決、推陳濟成·劉仲英·調解後再議、（九）蔡洋其被捕嚴刑陷害、以致殘廢、應主張公道案、議決、交市民法益保障委員會辦理、推委員人數十一人、張一塵·余華龍·葉家興·張達夫·陳九峯·張賢芳·曹志功·蔡洽君·王榮棠·王靖東·陳濟成、

合衆公司新碼頭　工人爭工作昨衝突

雙方各有受傷新工較重　黨政機關派員澈查核辦

新聲社云、南市王家碼頭合衆公司新建碼頭、工人爭奪工作案、曾由市社會局·公安局·市黨部·再三調處、並勸令公司將新工設法錄用、昨日上午十時、公司通告新工談話、下午一時繼續再談、突為公司報告公安局捕去、全體新工、於下午三時趕往、要求公司解放、致與公司僱用之工人衝突、市公安局特派大批警士馳往勸導無效、秩序大亂、雙方工人各有受傷、尤以新工三名受傷最重、新工決定明日星期一向市社會局請願、要求制止公司非法行動、並營救被捕工人、聞黨政機關對於本案、昨已派員澈查核辦、

探勒罷工案解決　工人定今晨一律復工

雙方簽訂條件六項

大公社云、本埠通商西愛路、西商探勒汽車公司全體司機工友、因不滿資方待遇、於五月八日起、宣告罷工、相持迄今、已將兩月、茲經利華北兩汽車公司顧德廣·姚紀來·等、出任調解、經雙方同意、簽訂解決條件六條、全體工人、定今晨一律復工、茲將解決條件錄誌如下、（一）司機員不識西文者多、如遇西人簽字不明、分站職員當即知照司機員、調查問明、如當日未會查明、隔日當由總站再為查明、否則日子長久、無故查詢、而司機員亦早已忘懷、此種賬例帳、非司機員之咎、責任在職員不嚴格查詢、（二）西人叫車時、發明付現、而車到目的地、竟云未帶現欵、當時司機員令其付現、否則須令西人乘客、同到捕房聽決、資方須盡力保障司機員之權限、（三）各分站工部局指定所停車輛之數目、司機員須聽寫字間職員之指揮、若因職員之指揮、而受罰者、當由資方負責賠款、（四）備司機員規定則有所更動、資方通告各司機員、以昭鄭重、（五）公司請有調查員、司機員隨時聽其指揮、（六）如司機員犯規時、須俟公司解決、以免司機員一誤再誤、

英美烟廠罷工潮昨訊

維持隊加緊工作

英美罷工風潮、昨日公安局召集該會代表云、奉市府密令、限昨日上午十二時以前、解散工會所設維持隊等情、罷委會代表要求負責書面通知、未蒙允許、該會以情節重大、乃復派員向市府吳市長面詢真相、詳情已見昨報、茲悉該會截至發稿時止、均未接到黨政機關及公安當局命令、已證明政府決不非法干涉、該會近聞有無恥之徒、確受公司利用、約定七月一日保護復廠、罷委會特發出緊急通告令各維持隊員信任政府加緊工作、原文如下、罷委會重申禁令、查得英美烟公司、非法停廠以來、日月不居、六旬將屆、各工友或盡宣傳之勞、或負維持之責、日飽驕陽、夜眠風露、不為威屈、不為利誘、勞苦卓絕、可貴難能、卒使社會秩序、克保安全、反側之徒、無機可乘、各界人士、情關胞與、共紓義憤、為我後援、最近蔣委員長府念前勞、飭令市府速施救濟、足見公理不死、事尚有救、我全體工友、在此非常狀態之中、自當信任政府、嚴守紀律、在本會領導之下、靜候解決、務望一體遵照、加緊工作、貫澈始終、倘有無恥之徒、受資方利用、威脅工友、破壞團結、不啻為全體同胞之公敵、亦為中華民族之罪人、千夫所指、不疾自死、職責所在、惟力是視、一切此告、又訊、該會本定昨日向市府請求救濟、因事未果、決改期攜帶蔣委員長批示、作全體總請願云、

南區減租會函蓬萊市場匡仲謀

維持國貨減低房租

南區減租會、為謀繁榮市面、故對於房租之減低、國貨之振興、莫不努力進行、不遺餘力、最近鑒於蓬萊市場房租糾紛一案、認為減租聲中所不幸者、如該場主固執成見、非惟減租運動進行之障礙、亦即國貨工商莫大之隱憂、昨特致函該場主匡仲謀氏、原函錄後、逕啟者、際此農村破產、都市蕭條、凡有人心者、莫不極力匡扶、故銀行建議農村、房產減低租金、此種偉舉、非惟表示人類之互助、亦即鞏固國防於將來、柴仰先生為商界泰斗、實業領袖、手創蓬萊、志振實業、偉範襲舉、薄海同欽、最近關於貴處房租糾紛一案、諒係雙方誤會、如先生之振興市面為職志者、決不出此減租聲中違反衆意之舉、即使有約、亦當緩行、況往進之時、月僅十元、各國貨工商、雖出低廉之租金、已化巨額之裝修、值此市況一蹶不振之時、決持成見者、實無異於摧殘集中之國產、破壞全市之減租、務本以往之精神、謀大衆於安居、暫行減低租金、以維同舟共濟之誼、相期達如執事、決荷樂予贊許、否則如因此微利之爭執、鬧成極端之顯揚、誠為先生所不取也、務請詳度賜覆、實級公誼、

胡文虎嘉惠廈門

助二十萬元建醫院工廠

虎標永安堂主人胡文虎、向以濟施為懷、樂善不倦、前次到廈、鑒於貧民疾苦、惻然心憂、彼時曾與地方人士商設思明醫院及工廠、慨助經費二十萬元、茲聞該院籌備委員會決議以八萬元辦理醫院、（十二萬元辦理工廠、並聘胡蘭生為院長、是項捐欵、已由胡文虎匯滬、工廠及醫院、現正分頭積極進行、

淞滬區引水人憑證展期發給

淞滬區引水人憑證、本定七月一日發給新憑證、茲因舉行考驗引水人體格目力及程度、頗費時日、致未能如期頒給新證、頃江海關港務長已通知航商及各引水人、一俟發給新證、通令發出後十四天內、凡引水人須持有新憑證、方許服務、

金駝牌鮮橘汁
贈送……最近修訂（七月一日起實行）（各報尚未披露）火車時刻表 用十色照相版印刷 精美絕倫攜帶便利（函索即寄）
白克路五五〇號亞美鮮橘汁公司

上海二馬路 德裕參行開幕大廉價贈品

本行開設三馬路專運美國西洋參已念餘年有許久的歷史待客素抱誠實無欺宗旨更重商人道德久蒙紳商仕女所贊許現以遷移開幕系始自七月一日起舉行非常大廉價一月將各貨特別削碼賤售藉答多年惠顧諸君之雅望際茲烈日奇熱之時美國原產西洋參服之功能消暑生津提神在優待折扣外另贈名人書畫摺扇一把以送完爲止幸各界評判方知不謬也尚備犧牲品多種任君選購機會難得幸勿失之

地址二馬路大新街東　電話九五三七九號

四明儲蓄會

是專門辦理儲蓄業務爲大衆謀福利的機關

●本會辦理● 長期儲金　定期儲金　分期儲金　活期儲金　特種儲金　教育儲金　婚嫁儲金　養老儲金

利息優厚保障可靠由四明銀行負保本保息之責會長經理並負完全責任加入本會各種儲金不啻將來一切事業均可預定計劃即子女教育婚嫁將來老年贍養以及一切幸福均在理想之中存儲手續簡便辦法穩固備有詳章承索即奉

總會 南京路二九〇號・代理處各埠四明銀行
西門分會 和平路一二三二號・本埠南市民國路台灣路・寧波江北岸・漢口特三區鄱陽街・南京楊公井・南京下關二馬路
虹口分會 不日開幕

提倡新生活 大贈品

六月十八日起七月八日止

五洲大藥房總支店門市部

今年是提倡新生活的年頭本藥房爲促進夏令衛生謀公衆健康起見特舉行很有價值的大贈品三星期

凡購本牌貨一元或外牌貨二元任選贈品一件如購本牌貨五元或外牌貨十元任選贈品二件限於贈品價值恕不類推尚希各界士女早臨選購無任歡迎

總店：四馬路河南路口

支店：(一)天后宮橋北堍(二)北四川路老靶子路口(三)東門路(四)蓬萊市場均同時舉行（固本洗衣皂例外）

贈品：精雅團扇　花露香水　固本藥皂　固本皂粉　香水精

好消息

天一丹偉大犧牲

白相新世界的朋友，人人可得利益，僅化小洋兩角，門票買一送一，隨票奉送天一丹一包，口含清香撲鼻，避疫消暑解穢，此丹首推第一，期限祇有三天，良好機會莫失，

贈送天一丹之原因

本藥房自出品天一丹以來，早已盛銷全國商埠，素荷各界贊許，感激莫銘，咸認爲夏令唯一靈驗之良藥，茲爲酬答顧客熱誠起見，業於六月廿九日起，假座新世界，不惜犧牲，舉行大贈送三天，凡購門票一張，隨票贈送一包，諸希公鑒，

天一丹之功效

醒神安腦　肚腹疼痛　清暑祛邪　寬胸理氣　消菌防疫　健脾開胃　嘔吐水瀉　時疫痧氣

總發行所 天一大藥房謹啓

酷熱五日結果 病人逾八百名

亟望各時疫醫院從速開診

大通社云、連日酷熱達極度、致腸胃炎・痧疾・中暑・等夏令流行病猝發、惟開診收留該項流行病之醫院、以季節尙未上伏、僅西藏路上海時疫醫院一處開診、該院自本月二十六日起、迄昨午止、收容病人已逾八百名、就該項病人中詳細分別、男子約在四分之三、女子佔四分之一、且男子以勞力者佔大部份、大都均在壯年、病症方面之分別、以腸胃炎佔百分之七十、痧疾與中暑佔百分之三十、就該院連日臨診之經驗、大都腸胃炎較易施救、痧疾次之、中暑則最爲危險、又據該院毛君談、連日虹口方面、送該院求治之病人頗衆、因地面遼闊、時間頗爲延久、影響病人綦鉅、查虹口塘山路及岳州路、原有時疫醫院、惜尙未開診、實不容緩云、

國產廠商主辦之國展會昨閉幕

報告營業總額達五十八萬餘 各廠收束後將往應鎭江展覽

中華國產廠商聯合會主辦之蓬萊市場國貨展覽會、於昨日下午三時行閉幕禮、各參加廠商亦於傍晚分別收束展覽物品、茲分誌如下、

到會代表 昨日參加代表計國際貿易局陳荊生・市公安局王國賢・二區所長唐鏡寰・中華國貨維持會徐康華・及各團體張賢芳・陳樹德・陳炳輝・葛福田・許曉初・孫籌成・徐菊棠・蔡治君・冷炳南・等百餘人、

開會儀式 (一)主席團入席、(二)全體肅立、(三)向總理遺像及黨國旗行最敬禮、(四)恭讀遺囑、(五)靜默、(六)主席報告開會宗旨及報告參觀人數暨臨時商場營業數欵、(七)上級致詞、(八)各團體致詞、(九)來賓演說、(十)主席答詞、(十一)散會、

主席報告 主席團陳炳輝・胡西園・劉仲英・薛福基・張一塵・首由劉仲英報告展覽期之成績經過、第一週來賓二十五萬八千餘人、營業十四萬八千三百餘元、第二週來賓二十八萬三千餘人、營業十七萬二千餘元、第三週來賓二十一萬四千餘人、營業十一萬〇八百餘元、展期九天、來賓二十三萬三千餘人、營業十四萬八千餘元、共計來賓八十八萬九千餘人、營業五十八萬四千餘元、末並致謝黨政機關各團體新聞界輔助之盛意、得有如此優良成績、使國產廠商、日趨發展之途、外貨輸入、日趨減少云云、旋由陳荊生・王國賢・等演說、從略、

各廠收束 該會閉幕禮後、各參加廠商即分別派員整理陳列貨品、以資收束、各職員奉命後、即忙於裝箱裝匣、雖酷暑不堪、汗如雨下、多無倦態、因收束後已應江蘇省鎭江國貨展覽會之邀、將前往參加、須再行擴充、以壯觀瞻、

招商局總船主麥肯納告退歸國

局員假趙園餞送 本日乘英輪回英

招商局總船主麥肯納、任事已達四十餘年、茲已年邁告退、局方眷念其任事勤勞、給予退職邺金、麥氏定今日離滬歸國、該局人員、昨在趙園餞送、概況如下、

麥氏告退 麥肯納自任招商局船主及總船主以來、迄已四十三年、平日奉職唯勤、爲該局全部輪機駕駛等員所服從、本年四月一日、麥因年老告退、該局即派沈際雲繼任其職、該局眷念其任事勤勞、照合同給予退職金、及旅費等項、約計六萬元、麥氏已領到欵項、作離滬返英、頤養天年之計、

同人餞行 招商局船舶科同人、以久與麥氏同事、此次告老歸國、乃由船舶科長趙雲台・副主任周厚坤・華總船主沈際雲特發起假趙科長住宅趙氏花園公同餞行、船舶科全部同人、與在滬各輪之船主大二副等、於下午三時半、同赴趙園公餞、席間、由趙雲台・周厚坤・沈際雲・相繼演說、歷述麥氏四十餘年在局任事之忠忱、贊助我國航海界之技術上頗巨、今次告退歸國、同人於送別時不勝依依、麥氏亦起而致謝、直至下午七時、始興盡而散、

今日赴英 麥肯納氏、已定今日由滬返英、所有船票旅費等項、統歸招商局供給、麥氏在前數日、已將行李物件等一切準備就緒、且向藍烟囱公司購定祭比登號輪頭等室客位一間、準今日在新關碼頭乘送客小火輪上大船、局內同人、屆時均將到碼頭歡送離滬云、

農村破產謀生不得 柳絮客夫婦投浦

農家子受高等教育 不辨菽麥遑論耕耘

—覓事又無成竟憤極自殺—

如皋人柳絮客、年二十二歲、曾受高等教育、世居原籍鄉間、其父柳子庸、向以耕耘度日、本年春、子庸因抱孫心切、央媒介紹聘娶南通望族陳姓之女陳見非者爲媳、見非年華二九、容貌娟秀、且曾肄業於南通職業中學、精通文墨、秉之性嗜運動、身體健美、且於過門後、見乃夫翩翩少年、性情溫柔、故雙方愛情、頗爲甜蜜、惟柳家世代務農、本非富有、且子庸因感於

農村破產 農事之不可爲、故自絮客墮世、幼時即令其入校求學、滿冀其將來拋却犁鋤、服務社會、飛黃騰達、光耀門楣、無奈事與願違、民國十八年間、柳絮客脫離學校後、輾轉多年、因無機會、一無所就、且因平時不往田間、不辨菽麥、故不能輔助乃父下田耕耘、祇得賦閑在家、毫無所事、但自見非入門、家中日常開支、隨之增高、而子庸耕耘所入、爲數極微、以致一家生活、日趨窘迫、柳絮客目睹斯狀、心有不忍、乃與愛妻見非密商之下、立志離家

自謀生活 主意既定、即於上月間拜別父母、與妻見非、前往新生港地方、覓友謀事、詎輾轉數旬、一無所成、而所帶川資、又將告罄、焦急之餘、見非起意、附搭正大輪船轉道來申、覓其親戚某氏、另圖發展、不料昨日下午二時許、小夫婦二人抵埠後、又因人地生疏、投親不遇、且身畔所餘、僅一元二角、若就此返里、亦屬不敷、且素聞滬地係一繁華都市、舉目無親、焉能度日、至此二人遂覺徬徨歧途、進退維谷、憤恨之下、蓄意自殺、當於下午五時許、相偕回返南市、步至南碼頭黃浦江畔、徘徊良久、忽見

一葉划船 飛馳而來、舟子周國順(年三十六歲、寶應人)高聲詢問欲渡浦否、二人遂答以往浦東去、周即索渡資二角、二人亦不加計較、相携上船、對坐艙中、頻頻嘆息、周亦不加注意、奮力盪划、直向浦東駛去、不料船抵中流、該小夫婦二人、忽然立起、相抱躍入浦中、意圖自盡、時正夕陽西下、浦潮高漲、故二人落浦後、即直沉浦底、舟子見狀、魂飛霄外、須臾二人從浦底冒起、周即不顧己之生命、奮勇上前、用兩手緊握

一人頭髮 努力往上拖拽、奈二人身體甚重、不能拖起、且划船亦隨之傾側、周之身軀、亦將落浦、所幸在此千鈞一髮之際、周急大呼救命、附近船戶聞聲前來、仗義協助、始得將彼小夫婦二人援救起水、其時二人尙互相抱住、惟因飲水過多、神志昏迷、當由各船戶設法使之甦醒後、得慶更生、旋周即將二人送至岸上、鳴交該處第十八崗守望警兕岳順、帶入該管一區一所、由所長詰訊一過、即飭備文申送市公安局、請爲設法救濟、

英商公共汽車今日起加價

中國英商公共汽車公司、近以市上銅元價格大跌、有所損失、故特決定於今日(一日)起、實行增加票價、以資彌補、茲將其公佈改訂後價目錄后、

路綫名	最短距離起(銅元數)
一路	九枚——四十二枚
二路	九枚——三十枚
三路	十枚——三十五枚
四路	十枚——三十五枚
五路	一律十二枚
六路	八枚——二十二枚
七路	一律十六枚
八路	九枚——三十四枚
九路	九枚——四十四枚
十路	八枚——三十八枚
十一路	八枚——二十枚

市輪渡 吳淞夜班今晚開航

上海市興業信託社市輪渡管理處、以連日天氣酷熱、滬上素無納凉佳處、爲調劑市民身心、提倡高尚娛樂起見、特循往例、開辦吳淞乘凉夜班、本年並添闢閔行夜班、每逢星期六及星期日開航(自七月七日始)、各情已詳誌前報、茲悉吳淞夜班、定於今晚(一日)起(正式開航)、八時半自上海起椗、沿途行經東溝・高橋、至十二時半返滬、計游覽四小時之久、輪中設備完美、服務週到、清凉飲品、西式小食、莫不應有盡有、並有無綫電播送中西名樂、以佐清興、連日各界以電話向該社探詢消息者、絡繹不絕、想今晚正式開航、黃浦江頭、風淸月白、仕女如雲、必有一番豪情勝概云、

十七歲青年窮困鋌而走險

四投嚇詐信圖索四百元 被捕後已承認嚇詐不諱

甬籍少年徐仁發、即吳茂乾、年祇十七、曾受中等教育、中西文略具根底、近因百物昂貴、生活維艱、且失業日久、致窮極無聊、鋌而走險、誤入歧途、於一星期前、無意中在電話中聞得唐文悌其人、即按圖索驥、化名趙阿根書寫恐嚇信一封、附郵致唐、查唐任職於公和洋行爲工程師、家住滬西康腦脫路七三三弄洛陽邨五十四號、並自設寫字間於南京路大陸商場四一五號房間、自接信後、閱悉信中言詞激烈、圖詐洋四百元、否則將以炸彈對付、並限於六月二十四號、派人身穿白衣將欵送至大陸商場四樓、用繩繫住紙包、掛於窗上、當有人來接洽、唐當時置之不理、及至二十六號又接第二信、信中言詞、與第一信相同、唐乃持函報告該管戈登路捕房、派中西探員前往大陸商場守候未獲、至二十八號唐又接第三信、着以紅白綫繫欵、放在大陸商場東面四樓、中西探員以大陸商場地址不宜、出路太多、四通八達、設欲逮捕人犯、頗非易易、故寫就覆信一封、囑請更改地址、仍派中西探員前往守候、至晚間八時、未見匪臨、探等遂將覆信留下而回、詎至昨日唐接第四信、內容大致謂覆信已收到、既因地址不便、今特改在該商場屋頂、將欵放於綠色木頭上云云、捕房中西探員先往該處察看地勢、一面並向對面西籍律師倍雷商妥、暫借房間一用、探等乃均隱伏倍雷之寫字間內、直至傍晚、始見徐仁發到來、扒上綠木、攜取紙包圖逃、被探員拘獲、帶入捕房、詰問之下、徐承認書寫恐嚇信四封、並親筆書就口供單一紙、飭令收押、昨晨解送第一特區法院刑八庭、捕房律師張天蔭陳述以上情形、謂依照刑法三七〇條起訴、並稱原告所接之恐嚇信四封、現均送至總稽查處、以便核對筆跡、故要求准予改期再訊、又據原告唐文悌投訴一切、詰之徐仁發、供認此事係彼個人所爲、並無他人參加、經吳則翰推事核供、諭徐准押、候改期七天再訊、

福州路小菜場 冷氣間之男屍

形似工人皮肉潰爛 臭氣四溢令人欲嘔

福州路浙江路口小菜場冷氣間、係設在該菜場下層地窖內、並貯有機冰等物、昨日上午十一時許、當各菜攤將近收市之際、忽覺有陣陣臭氣、自該地窖內衝出、腥臭難聞、各菜販乃即報告該處崗捕、轉報捕房、派探前往啟視、則窖內竟發現男屍一具、形似工人、皮肉已潰爛、故面貌年齡無從辨別、臭氣四溢、令人欲嘔、惟據情觀察、似已死去多天、探等乃亟返報捕房、將屍身車送驗屍所檢驗、致死原因、尙未明瞭、是否被害、抑係凍死或觸電、捕房正在偵查中、

工商管理協會討論會

工商管理協會、昨假北京路聯華總會開第五十次聚餐討論會、到吳淸泰・潘仰堯・曹亦民・黃樸奇・等二十餘人、餐畢、由該會總幹事曹雲祥主席、繼由吳淸泰先生演講「材料採辦制度」、講詞中暢論購辦材料手續、與科學料理之重要、並謂在中國研究科學管理者、祇有王雲五等四五人、而日本則有數百人、在此科學昌明時代、如吾國工商界不研究科學方法與實行科學管理、則中國工商業必難獲得多大之成功云云、

褚民誼參觀虹橋療養院

行政院秘書長褚民誼氏、昨日來滬、參加虹橋路滬西別墅茶會後、即與朱少屏氏同往最近落成之虹橋療養院參觀、對於該院之一切醫療設備、及新式之建築、稱爲東方第一流之現代醫院、允無愧色、對於該院之平民療養部、每日收費一元至四元之臥室、尤爲贊許、因各室對於日光空氣、極爲充足、並有大洋台、足供橫臥憩息之用、謂加惠平民、良匪淺鮮、而鄉村風景、環境幽靜、堪稱大自然之美麗云、丁福保氏以褚氏提倡公共衛生、不遺餘力、且係新醫界先進、曾請褚氏擔任該院院長、以促進院務、褚氏以事屬公共衛生、已經面許、

法租界 籌備法國共和紀念

本月十三日爲法國共和紀念、駐滬法國總領事署、已通令駐滬僑商及公董局總監總巡等、預備慶祝、並於是晚提燈游行、因此黃浦法領事署、及盧家灣霞飛路大自鳴鐘等各捕房公董局各救火會、法公園等處、各機關於昨日起、正在趕裝燈彩、而各捕房人員暨特別機關、偵探監察處、及華越西捕等、均在預備各種燈彩、如虎豹獅象走獸、並魚龍飛禽等類、並有台閣輪船救火車、均滿紮燈彩、加入提燈會游行、而霞飛路在維爾蒙路口、已在趕搭高大塔燈二座、四週均裝電燈、其他各機關、均裝有「法文慶祝」等樣、屆時必有一番熱鬧也、

閔行顓橋 十二處舉行流動國展

滬閔路顓橋農民教育館長張翼廉辦流動國貨展覽會、現托浙江路婦女國貨週刊社代徵國貨樣品、以便指導農民認識、服用國貨爲旨、首先在閔行舉行、大約本月下旬開幕、

救濟人力車夫施診給藥今日開始

車主爲領照事昨開大會

特區人力車同業、爲救濟車夫、特設立施診給藥所、定今日開放、昨發通告文云、上海市人力車業同業公會特區辦事處通告、我們辦事處的車主與車夫、關連最爲親密、車夫要曉得車主的成本、放車的困難、車主要曉得車夫的勞苦、賺錢的吃力、二方面都要體諒、車夫要諒車主救濟的「辦事處捐了車主的錢、請曹祥雲・許世英・殷譜聲・談伯質・與西人費和生、諸位有名望的人來辦車夫新村・醫院・學堂・娛樂場・洗浴池・等救濟車夫的生活、因爲這幾種慈善事業很大、恐怕錢不夠、還在那裏想法子、總要想辦到、現在夏天到了、我們年年辦的時疫醫院、施診給藥、痧藥水、施茶亭等本當照例進行、要想併託曹先生等一齊合辦、恐怕在時間上來不及、我們車主曉得車夫日裏晒太陽、夜裏露天睡、到熱天最容易生毛病、捨不得請醫生吃藥、因此發生重大的毛病、拉車口渴、要茶喝、小毛病要痧藥水急救、所以這幾件事件立刻要做的、我們辦事處裏已經照舊年老規矩開會、舉出辦臨時救濟的委員、開會議定在英法兩租界裏頭、分設五處看病發藥的地方、(一)勞合路大和樓本辦事處、(二)法租界白爾部路上萬盛堂、(三)曹家渡仁濟堂國藥號、(四)閘北新民路江淮公所、(五)梧州路康益生國藥號、還有西法打防疫針、及救濟時疫症的、附設在勞勃生路民强醫院內、專門救濟車夫疾病、定七月一日各處完全開診、定期辦三個月、並在各處要道邊上、安放施茶亭、許升餘處、車夫口渴、可以沿途喝茶解渴、一面吃好痧藥水、分送救急、除登報廣告外、恐防各車夫還有不曉得的、再發這張單通知、如果車夫或你們的妻兒老小有病者、趕快到最近看病的地方去、看病、醫生藥錢、一槪不要的、這是一種臨時夏天救濟、還有上面說過的新村・醫院・學堂・等大的慈善事體、仍舊還要辦的、我們車夫車主、務必大家要好、車主時時刻刻將車夫擺在心上、車夫總要曉得好壞、不要聽旁人的無謂的閒話、不要上外人的當、是最要緊的、」又該會昨爲常委會領照事原定下午二時開車主大會、後因故延至六時、方始開會、議決案容探續誌、

救濟人力車夫辦法

先由滬市辦起 再行推至全國

許世英等建議

上海辛未救濟會許世英・王一亭・屈文六・聞蘭亭・黃涵之・等八人、際此烈日當空、人力車夫在各馬路奔走、痛苦極深、特致函本市人力車業同業公會、建議救濟辦法、茲錄原函如下、「敬啟者、迭見報載、貴會對於人力車夫痛苦、極爲注重、擬議救濟辦法、足見注重人道、欽佩同深、茲値夏季天氣炎熱、各馬路被日光曝晒柏油熔化、車夫赤足奔走其上、有如沸湯、其苦眞不堪設想、用特函懇貴會、於車夫每日所繳車租費內、酌提若干、勸令購製草鞋、散給車夫、於每繳租費時給予、以免足底受暑毒、傳及全身、致生中暑急症、功德無量、俾社會人士、於貴會之實行救濟、亦莫不聲稱贊美矣、久仰仁慈、定荷贊許、幷盼見復是幸」、

論大上海發展之將來

密勒氏評論報

密勒氏評論報云、上海人口、年來增加甚速、據最近統計、全滬人口、達三・三六二・八三六人、爲世界五大都市之一、租界區域、人口過分密集、以致房地產日見騰貴、每畝動輒數萬、甚至數十萬元、大有尺土寸金之概、於是市府遂有建設大上海之計劃、一方面可以挽回利權、一方面亦爲上海居住問題、謀取方便之解決、勘定南市・閘北・江灣・與吳淞、面積達七百英方里、曾經上海市市政府當局、悉心規劃、舉凡水電軍警衛生公園等各種設備、與租界不相上下、而其地價之低廉、空氣之清鮮、則爲租界所望塵莫及、其中江灣一區、據一般人之觀察、地位適中、環境優美、宜於闢爲住宅區、故上海各大銀行、於此購地、鳩工建築新村者、闢達六家以上、而範圍最大、辦理最優、最負盛名者、當推新華一村、該村係新華銀行所建設、估地五十畝、劃成基地四十二方、每方面積約一畝、房屋與基地連同出售、價自一萬一千元、至一萬七千元、當訂購之時、祇須先付十分之三、以後用分期付款方法、至長可分十年償淸、新華銀行當局、在建設該村以前、對於上海居住問題、曾經詳細研究、故對於該村之地位環境、交通・公安・建築・設備各端、皆再三考慮、計劃盡善、將來該村落成、實係大上海發展前途極可樂觀之事云、

馬尼剌 僑商回國推銷肥皂

南洋馬尼剌僑務埠僑商周裕發肥皂廠、專製洗濯布肥皂、早已膾炙南洋群島一帶、茲爲推銷出品於國內起見、特委曹連捷君來華爲駐滬代表、前日曹君逕投天后宮橋市商會國貨商場、請求予以協助、當由該商場主任朱伯元接見、指示頗詳、現聞該代表曹君、首先擬在該商場設一營業部、以便對外易於接洽、該代表携有皂樣一箱、託該商場代爲分送各界、如欲得此皂樣者、可剪該新聞、逕至天后宮橋國貨商場三樓辦事處、當可領得一塊云、

商團華隊續招新隊員

萬國商團中華隊、每年照章招募預備隊員一次、藉資教練補充、茲該隊上年所招預備隊員、業將畢課、除編補該隊外、尙多缺額、爰定於七月一日起、續招下年度預備新隊員、其報名處在漢口路一二六號三樓華隊司令部、茲摘錄其招募條例如下、(宗旨)保護地方治安、(資格)一、正當華商、二、中英文須有初中以上程度、德智體育均及格者、三、執業住址均在租界者、四、須有殷實商行號蓋保證書、並由經理簽字、又如諳日法意等國會話者尤佳云、

甬同鄉會徵求會結束

寧波旅滬同鄉會第九屆徵求會員大會、自六月九日開幕後、因手續繁重、經議定以同月三十日爲結束之期、在此結束期內、仍繼續辦理徵求事宜、開最近兩星期內未繳分各隊、繼續繳分、未足額各隊、亦先後加分、昨在該會四樓開會報告成績、到者總隊長兪佐庭・總參謀陳潤水・秦潤卿・金廷蓀・孫梅堂・陳忠皋・洪雁賓・邵寶興・等、據揭曉總共徵集(五〇一五八分)、超過原定目的五分三以上、當茲市面蕭條、工商各業、均感極度衰落之時、而甬人擁護同鄉團體之熱烈、竟能再接再勵、造成此特殊之紀錄、尤爲難能可貴、據聞該會總隊長兪佐庭・總參謀陳潤水・秦潤卿・均以壯盛之年、占商業上重要地位、在滬市頗負盛譽、此次担任徵求隊、博得各分隊一致之擁護、亦爲成績優異之一大原因云、

兆豐花園內軍樂音樂會

今日下午五時半、兆豐花園舉行軍樂音樂會、由工部局商請駐滬英軍胡却司脫歐團第二隊軍樂隊到場演奏、共有節目九個、精彩異常、誠消暑樂事也、

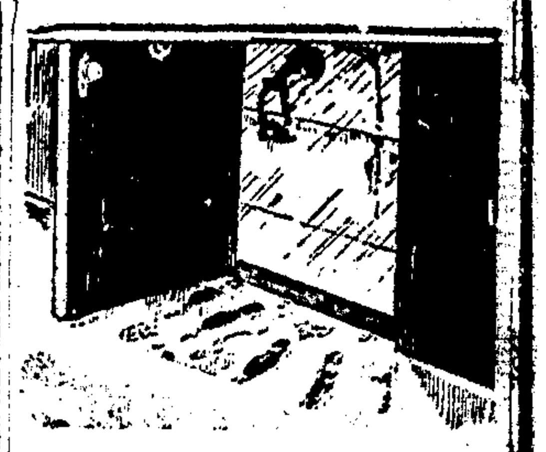

風雨之時

風雨之時。每易受寒。致咳或使成流行感冒。在初起時即宜服葛羅夫氏潤腸金鷄霜 則隔宿即能痊愈。功能解除頭痛。肅清內部。非常靈驗 各大藥房○均有經售 53

LAXATIVE BROMO QUININE

中國瘋病醫院

本院創辦廿餘年信譽昭著歷年由各省來院已經治愈除根者不知萬計專治各種瘋濕腰骨疼痛 四肢麻木偏正頭痛口眼歪斜中風半身不遂大麻瘋肝瘋鵝掌瘋新久瘋癱 一切重大瘋症均用澈底治療迅速根治 上海虹口東有恒路小菜場旁大洋房電話五〇四六九

中國瘋病醫院附設 **上海瘋人院** 專治精神錯亂文痴武癲神經衰弱心蕩失眠 特種療法見效神速設備完美花園寬大住院膳食承索章程附郵五分……址院 虹口東有恒路小菜場旁 中國瘋病醫院總院

冠生園果子露 購者注意仿冒

男童不諳水性 蘇州河內洗浴溺斃

入夏以來、本市各地男童因天氣炎熱、每赴河浜內洗浴消暑、溺斃者時有所聞、當局將嚴禁河內洗澡、詎昨晨八時許、閘北恒豐橋蘇州河內、又有寓居該處江北人唐順富之十五歲男子一名、入河洗浴、因不諳水性、慘遭滅頂溺斃、經該管市公安局四區二所十六號崗警得悉、將前情報告所長盧培餘、報總局備案、並傳死者之父唐順富到案、查訊認明、聞唐已於昨午將屍體設法撈起、帶回家中棺殮、請求免驗、

押犯飛奔圖逃 追獲後釘鐐收禁

法捕房政治部、於五月十七日、據上海市公安局派員報告、在藍維靄路第二百六十四號門牌內、拘獲共產黨四川人朱明、山東人陳灼亭、兩名、抄出紅軍旗二面、及傳單書籍等物甚夥、解送江蘇高等法院第三分院提起公訴、業已訊供終結、於前判決朱·陳·兩犯、各處徒刑三年、在上訴期內、收押看守所候示各情、已誌前報、緣特二地院看守所對於收押一般政治犯、爲鄭重計、於未判決前之各犯、均押於重刑犯部份、待判決後、如情節輕微者、乃改押輕刑部份、朱·陳·兩犯各判三年徒刑、屬於輕刑、故於昨日上午、由看守所長高膺翊君命將朱·陳·兩人、改押輕刑部押所、當由看守奉命提出陳犯更換押所時、詎陳犯倔強不服、向之催促、竟返身向外飛奔、欲圖脫逃、經看守尾追鳴警、追至大門外、始由門崗將同將陳犯截獲、由高所長提訊、陳供稱因被看守壓迫、出外求見所長伸直、不敢圖逃、所長以其情節可惡、遂命釘鐐收押、聽候懲誡、

被控案改期再訊 曹霖律師

曹霖律師、去夏遊覽兆豐花園、邂逅女子王美英、彼此愛慕之下、發生肉體關係、迨王女懷孕後、雙方情感、忽然日趨惡劣、最近該女與其母延律師控曹誘姦遺棄等情、上星期六經第一特區地方法院開庭、適王美英在廣仁醫院生產、未能到案、官諭延期、至昨日下午、再度開庭、不料王美英自產女之後、身體甚弱、熱度竟高至一百零四度、故昨仍不能投案、原告代表律師陳明自訴人不到原因、請求再予展期、並爲慎重起見、要求法官親蒞廣仁醫院、向該產婦訊問口供、被告曹霖及第二被告單醒吾則偕辯護律師到庭、由劉毓桂推事略訊一過、以原告既不能投案、遂諭准予改期再訊、

紅顏薄命 楊靜英自殺

粵人文瑞瑤、開設某號業公司、家頗富有、曾納蘇州女子楊靜英爲小星、楊年華二十九、姿容秀麗、賃屋同居於閘北福生路德康里第廿五號門牌、初則恩愛逾恆、詎近今夫妾之間、忽變常態、時起齟齬、於前日晚間又因細故、竟大起口角、嗣文因此負氣外出、一去不返、女思念之餘、忿懣異常、頓萌厭世之念、背人潛吞來沙爾藥水自盡、及經同居吳邦傑發覺、見已呻吟床第、當將其送往上海療養醫院醫治罔效、旋即殞命、由院報告虹口捕房、飭探陳大寶前往調查一過、遂將屍體舁入斐倫路驗屍所、昨晨由第一特區地方法院委派張燕青檢察官、偕同法醫魏立功書記官王祖翼、蒞所、驗明屍體、據華捕頭朱夢成禀明前情一過、張君遂諭驗得死者楊靜英、女性、委係生前服來沙爾藥水毒發身死、屍交其父楊爲生具結領回棺殮、

閘北新疆路火警

閘北新疆路一五三號至一五七號、係三開間市房、開設三和米店、營業興旺、年有盈餘、昨日下午四時三十分許、該店樓上、不戒於火、濃烟直冒、火勢不可收拾、未幾、即延燒一五一號老春豐飯店、一六一號同興粥店、等樓面、幸救火會近在咫尺、驅駕皮帶車馳往施救、直至六時熄滅、計焚去樓面五個、下層房屋、因火員奮勇施救、得以保全、惟三和號之米損失不貲、聞該號曾向華安火險公司保有四千兩、老春豐飯店保有一千四百元、迨肇事後、三和米號之經理王福洲（年三十六歲浦東人）隨由崗警拘入四區一分所核辦、

國貨櫥窗競賽 景綸衫襪廠今日輪及

十日期內訂立新奇贈品辦法 下午二時半價發售兼有贈品

國貨櫥窗陳設競賽、由華美興公司主持、已參加競賽者、有亞浦耳·天廚·華生·等諸大名廠、今日起至十日止、第四次參加者、輪及景綸衫襪廠、該廠特請專家設計、從單線起、至製成衣衫止、種種手續、完全在一櫥窗中、表露無遺、設計精巧、不同凡響、凡即日起、往南京路華美門市部購華美出品者、景綸廠訂立新奇贈品辦法、特製華福鐘（利用電流轉動、每晚八時止、其長針所指之數字、與發票末一字相同者、均贈該廠精美內衣一件、得獎字數、由華美揭曉報告、又該廠每日下午二時、假華美門市部半價發賣該廠出品、兼有贈品、

國貨購買競賽 第六次日賽揭曉

頭獎計三百十二元 首次週賽明日揭曉

中華國貨產銷協會、借南京路中國國貨公司舉行之國貨購買競賽、今午第六次日賽揭曉、計一·徐之光三百十二元、二·王芳滿一百九十六元四角九分、三·朱奇均一百六十二元二角三分、四·胡競義一百五十元、五·徐乘莘七十七元九角二分、六·胡仲文七十六元九角四分、七·錢迺倫七十六元五角、八·邱洪生六十八元〇五分、九·周如章五十七元六角二分、十·黃濟川五十七元二角九分、明日下午二時、爲首次週賽、在六日中未得獎諸人、均得參加、獎金較日賽增一倍、（即頭獎二百元、故今日購買者、更形踴躍、

中國銀行檢查報告

上海中國銀行發行準備檢查委員會第七十六次檢查報告云、本會依據規則、檢查上海中國銀行本行發行及聯行領用兌換券準備專庫、業於民國二十三年六月二十四日、由財政部錢幣司司長徐堪·上海市商會代表王延松·裴雲卿·上海銀行業同業公會代表胡筆江·王志莘·上海錢業同業公會代表王懷廉·錢遠聲·領券各行莊代表瞿季剛·王乘澄·本行董事監察人代表陳光甫·徐寄廎·李釋蘧·會同會計師王梓康·在該行舉行第七十六次檢查、茲將檢查結果、分列如左、兌換券發行總額、一萬一千一百四十一萬八千五百八十五元、內計、本行發行數、七千五百六十四萬八千零十三元、聯行領用數、一千九百七十六萬五千五百七十七元、各行莊領用數一千七百萬零四千九百九十五元、除各行莊領用部分、按照原定辦法、另行檢查外、此次檢查本聯行部分如左、本行發行及聯行領用數、九千五百四十一萬三千五百九十元、內計、現金準備數、五千七百六十二萬八千七百十九元六角二分、保證準備數、三千七百七十八萬四千八百七十元零三角八分、以上兩項、計現金準備合六成之數、保證準備合四成之數、均如數檢查無訛、按照規則第五條、特此正式報告、

電報局招考打字員

中華民國二十三年六月二十四日、交通部上海電報局、茲須考用打字員數人、凡具有高中商科畢業程度會計經驗、諳習英文打字及珠算者、不論性別、可備本人四寸半身相片兩紙、連同相當證明文件、於本月四日前、向四川路福州路角本局三樓會計室報名、聽候定期考試、

肇嘉路郵政支局遷移 遷至大南門中華路

本市肇嘉路郵政支局、關自今日（一日）起、遷移至大南門中華路第七零九及七一一號、照常辦公、

書訊

▲鄭倚鶴書展延期 武進青年書家鄭倚鶴、日前來申、假座福州路時報樓上舉行個人書畫展覽會、前往參觀者、頗爲擁擠、本擬於本日起假座四川路口青年會繼續展覽、奈以日來天氣炎暑、酷熱非常、故特暫行展期、以待秋涼、再續與各界相見、

播音臺

▲華美播音鐘十大電台播送之節目、本月又加更新、有富星歌劇·佛香宣卷·蘇美蘇灘·永生珍珠塔·上海三排笑·大中華歌唱·國華英烈傳·利利四明文書·華東歌唱·華光曲藝、

▲灘簧調名家李伯康君播送特別節目新雙珠鳳及寄宛錄（即楊乃武）、情節離奇、極雲譎波詭之致、

▲潘金聲今日在永生電台播音 中國新樂器公司工程師潘金聲君、爲我國著名口琴家、其藝術程度、造詣極深、此次應南京路永生廣播電台之請、定於今日（星期日）下午三時半至四時半、偕其高足高鑑賢·陳同甫·二君赴該台演奏、程序如下、潘金聲獨奏、（一）林中打鐵店、（二）西白尼修約克、高鑑賢獨奏、（一）月下情歌、（二）美國巡邏兵、陳同甫獨奏、（一）茶花女、（二）青年春夢、高鑑賢·陳同甫·二重奏、（一）梅花三弄、（二）青年春夢、聞永生電台波長一千零八十週率、

醫藥界

▲劉安仁堂捐助廈門時疫靈丹 連日報載、各省發現鼠疫、福建龍岩縣一帶尤烈、鼠疫發現蔓速、罹疫死亡者甚衆、形勢殊爲可怕、注意於其有病求醫、不如無病先預防、聞本埠棘遠德路三九八號、劉安仁堂自製之時疫靈丹、專治一切鼠疫時疫、行世以來廿餘年、功效卓著、有口皆碑、該堂主人劉氏、素抱濟世之心、感今年氣候酷熱、幻變無常、極易引起時症、特將獎劑價出售、以惠病民之需、再捐助數萬瓶、附日乘友人林君之便、帶往福州、交某慈善會分送、該堂因市民來函需求甚多、故酌收成本、每瓶洋一角、每打售洋一元、購滿一打者、特別贈送「青年康健的關鍵」一冊、

▲二特區市聯四分會施診給藥所開幕 本埠法租界南陽橋上海市第二特區市民聯合會第四區分會、爲救濟貧病起見、特在白爾路晏仙寺內設立施診給藥所、延聘國醫黃雨農·樊祖培·周源薄·潘國賢·朱劍之·幼科專家馮承祖·等諸名醫、於每日上午八時至十一時、下午一時至四時、輪流診治、業已定於今日開幕、除施診外、還另發給領藥證、向白爾路上壽堂·萬象春·兩藥號領取國藥、不收分文、以惠病家、又聞該會定於今日下午二時、舉行開幕典禮、除柬邀各團體外、並通告會員一致參加、

▲胡安邦贈送病家醫藥常識 滬上著名國醫胡安邦、擅長內科·婦女科·及傷寒科、行醫數載、活人無算、近鑒於病家大都無醫藥常識、因編著病家醫藥常識一書、內容有選醫之常識、熱病之常識、及雜症自療常識等、分贈各界、函索分文不取、函索附郵五分、胡醫寓在北河南路小菜場南首、廣仁堂國藥號、電話四一七九九號、

電影

▲「歡喜冤家」在南京公映 天一影片公司出品「歡喜冤家」、爲本年度國產有聲鉅片、係電影皇后陳玉梅主演、著名男女明星胡珊等三十餘人合演、是片取材於張恨水所著小說「歡喜冤家」、劇情曲折纏綿、爲張氏繼啼笑因緣後更著名之作、經名導演家裘芑香導演、並集合多數藝人之心血攝製、歷八月餘方告成功、現定七月一日起在本埠冷氣設備完美之南京大戲院公映、

▲「漁光曲」寶座不衰 數年以來、上海電影院之裝設冷氣設備者日多、惟專映國產之戲院而裝有冷氣者、現時尚僅北京路金城一家、據云今年冰價、超過往年一倍、該院爲觀衆謀利益、能夠忍痛犧牲、殊足欽佩、聞該院自映「漁光曲」以來、已逾兩星期、雖近數日天氣陡然轉熱、但賣座仍甚擁擠、廣告上所云寶座始終不衰、並非虛語、此雖由於「漁光曲」本身之富有吸引力、故能在熱浪籠罩之都市中及每場能容二千人之最大戲院內、連映多日、但該院之有冷氣設備、亦爲增加營業收入原因之一、

天氣報告

徐家匯天文台昨日午後四時三十分氣象預報云、山東四周、天曇、有雨、並西南風、揚子江中游與此間一帶及馬鞍島以南沿海、天熱而曇、風來自東南至西南不等、又昨日午後三時前二十四小時內、本埠氣溫、最高一〇〇·〇、最低七八·四、去年同日、最高八〇·六、最低七四·七、

揚子江水位報告

小數點上爲公尺 六月三十日

重慶	一三·一一	九江	一二·一六
宜昌	八·四一	安慶	九·七九
沙市	一一·五五	蕪湖	六·七七
岳州	一一·五五	南京	五·六一
漢口	一一·七三	鎮江	四·五七

來函

逕啟者、閱六月三十日貴報本埠新聞欄、載有二少女何故自殺新聞一則、內載、閘北四區公安局派警巡至濟分駐所、將尚未氣絕之少女、送醫院、並云、該二少女一時均無家族認領、故將巡官、當以電話通知鐵路警務處等語、核與事實不符、查該二少女在麥根路站外揚旗第三公里第六根電桿處、被車輾時、本段即據大洋橋崗警王日初報告、一面用電話通知上北站本路醫院、派醫來麥、施行救治未絕氣之少女、一面派警長許子元、查看肇事情形、並將地保張鳳岐報官檢驗已死之少女、接該未絕氣之少女因傷勢過重、由醫用帆布牀車送醫院、本段並派警一名、隨送到院後、旋即身死、至於該二少女皆有家族前來認領、身死者有其父薛兆全來、稱係其女、名巧貞、年十七歲、住廣肇路南華里路草棚無門牌、未絕氣者有其姑薛葛氏來、稱係其媳、名薛小三子、年十九歲、住恒豐路玻璃廠隔壁一四三號草棚、因行車傷斃人命、發生於本段轄境內、一切應行救濟手續、皆係本段處理相應函請更正爲荷、此致申報館、派駐京滬滬杭甬鐵路警察署蘇淞第二分段、

讀書問答

誌謝 昨由仁濟善堂送來棄藥多種、承當代爲分送、謝謝、

梅蘭芳與中國舊劇的前途（二）

我們接到李如晦君這一問題的提出後、我們抱着非常嚴肅的態度、因爲這一問題的定論似乎不是一會兒可以作出的。我們對於戲劇既然都少研究、所以擱置多日還未敢輕於公佈答覆。後來我們找到一位對新舊戲都有研究的專家了、我們請他代爲作答。現在承他將這一問題詳細的解答了、我們對於他的結論是完全同意的。至於文中所涉及人物、及所採的批評態度、我們卻不能不認爲文字上過於強調了。但此小節仍無妨其全體、故編者仍未擅改隻字登出。諒能獲得讀者的了解罷！編者、

在回答李君之前、我們首先要弄明白的是侍桁先生寫「梅蘭芳赴俄演劇問題」一文時的態度和立場。

在該文內、侍桁先生所表現的態度是極輕浮的、他完全喪失了批評家的嚴肅。譬如他罵季子僅僅指出舊劇不合藝術之點爲書呆子、國粹派、與洪琛田漢同是些「新興的腐舊的東西」、不管新興的、是否是腐舊的、然而他自己卻於罵人之餘、左來一個「試問理解藝術」右來一個「試問欣賞藝術」好像要談藝術、只此一家別無分設、其實、季子君從幾個具體問題指出舊劇的缺點、無論怎樣也比侍桁君空洞地籠統地接連幾個「試問」高明得多、這是一種英雄的態度、同時也是小丑的態度。

侍桁先生是抱住藝術不放的、他的批評的出發點、便是藝術至上主義。在該文內除了使用些巧妙的藝術的字眼嚇人外、再也看不到什麼、他不能發掘出舊劇存在的社會根源、更無法攻入舊劇的致命處、所以他雖然英雄式地無批判地完全否認舊劇、結果、不能絲毫沒有解決問題、且使人看了有點覺得滑稽。

因爲這樣才致於引起了李如晦的疑問。

李君的「這一個疑問、中國舊劇的是不是有藝術價值呢？」這問題的回答、決不能如侍桁君那樣從藝術至上主義的觀點說明的、一件藝術品其藝術價值必然包括在它的社會價值之中的、只有從它存在的社會、才能求出它的真正的藝術價值。中國舊劇、至今之所以應該反對、因爲它完全失去了時代的意義、它的內容、完全是扮演着一些與現代社會相背馳的「忠臣孝子」「英雄俠客」之類的故事的緣故。然而侍桁君以及季子君倒不從這裏出發、而單在形式上兜圈子、自然便走上了「舍本求末」的險道。

中國一切文化的發展、均是形式勝於內容的。尤其是戲劇。在形式上雖然有梆子、秦腔、弋陽腔、梆子、皮黃等等的不同、但其內容都不外是歷史上的那些「忠孝節義」的傳說、沒有新的社會內容、形式便自然成了死的東西、卽使爭奇立異、如梅蘭芳輩竟不能挽救它們淪落的命運、然而、我們也還不能因此就說舊劇一無可取之處。

戲劇是最大衆化的、他是大衆唯一欣賞的藝術品、中國戲劇一方面固然替支配封建勢力者盡了麻醉大衆的作用、但另一方面我們卻不容忽視那能吸引大衆的形式上的成就。在這裏、我們要注意的、是我們應該從大衆的觀點出發、如果和侍桁君一樣站在有閑的知識份子的藝術觀點上、便要永遠看不懂。侍桁君說：「一切理解藝術的人能夠經得住那鑼鼓喧天的騷擾嗎」？不錯的、一個紳士、一個過慣了安閑生活的名流、即使有幾個蒼蠅在耳邊嗡、也要感到不耐煩、何況是鑼鼓喧天。但如果戲劇觀衆的對象、是鄉村的大衆、我們便不能說這是毫無道理的藝術品的效能。考察一件藝術作品的成功、不僅要考察作品的內容、而且要考察這作品對於觀衆或聽衆的影響怎樣、舊劇的大鑼大鼓、足以集中觀衆的注意力、提高觀衆的興趣。鄉村的劇場是空曠的、農民大衆的心情、是散漫的、同時、是極緊張的、他們需要大笑大哭的緊張場面、卻不需要坐冷板凳、不需要聽那引人入睡的音樂。還一點、我們以爲雖然不能「入大雅之堂」、倘我們站在藝術大衆化的立場上、卻是我們新戲劇運動者們無條件的排拒的。（我們固然希望中國音樂的長足的進展、有新的能適合大衆胃口的音樂出現、但在現在、大鑼大鼓卻不妨採用。）再就「唱的」方面說、雖然各種舊劇中的腔調過於呆板、過於公式化、僅有的幾個調子、不足表現出人類複雜的情緒、但如那表現悲哀的「西皮慢板」（如祭江等劇）其高調並不是沒有動人的效能、和值得我們採取之處的。

當然、我們並不是有意把形式和內容分開的、而是實際上中國戲劇的發展是形式勝於內容的、同時、新的藝術品的產生、其初期又往往是內容勝於形式、所以當我們爲了新的劇的成長而批評舊劇時、我們一方面固要指出舊劇在內容上必然沒落的根源、另一方面更不能不指出舊劇之所以能維繫觀衆的客觀原因、（即社會原因）和主觀作用、（即形式的成就）因而把那最適合於新劇發展條件的形式儘量採用。這算是我們在反舊劇中、和季子君不同的意見之一點。（未完）

專件

上海市市政公債條例

六月二十九日立法院通過

上海市政府、爲改善閘北道路橋樑、建築公衆體育場博物院圖書館醫院屠宰場、及發展市中心區、其他事業、呈請發行上海市市政公債三百五十萬元、以市政府收入捐稅作爲償付本息基金、委託新黃浦行担任組織負責銀團、主持承銷、並擬具公債條例、及還本付息表、呈經行政院通過轉送中央政治會議審查結果、認爲用途尚屬正當、惟第五條發行價格定爲九三二點、應改爲按票面九八發行、當議決照審查意見通過、交立法院審議、二十九日立法院六十五次會議提出討論、除第五條修正通過外、餘均照案通過、即呈國府公布施行、茲將公債條例、還本付息表、及國府訓令、合約及附件、市政府致新黃浦行函稿、轉揭錄等、彙誌於後、

民國二十三年上海市市政公債條例 第一條、上海市政府、爲改善閘北道路橋樑、建築公衆體育場·博物院·圖書館·醫院·屠宰場·及發展市中心區其他事業、發行公債、定名爲民國二十三年上海市市政公債、第二條、本公債定額爲國幣三百五十萬元、第三條、本公債年息定爲七釐、第四條、本公債按票面價格九八發行、第五條、本公債定於民國二十三年七月十五日發行、第六條、本公債每年付息二次、以六月三十日及十二月三十一日行之、第七條、本公債自民國二十四年六月起、用抽籤法、分十二年償還、每年抽籤還本一次、抽還金額、依照還本付息表之規定、至民國三十五年六月底止、本息全數償清、前項抽籤、以每年六月還本期前二十日舉行、即於該月底開始付款、每次抽籤、由財政部會計部派員監視、第八條、本公債由上海市政府指定本市之汽車·機器腳踏車·人力腳踏車·之牌照捐全部收入、爲還本付息基金、委託國債基金管理委員會代爲保管、由上海市政府依照本公債還本付息表所載數目、隨時撥存於國債基金管理委員會指定之銀行、備付到期本息、第九條、本公債所收入之款項、另組織監察委員會、監督其用途、以上海市財政局局長·工務局局長·教育局局長·國債基金保管委員一人·上海市銀行業同業公會代表一人·市臨時參議會一人·上海市錢業同業公會代表一人·市商會代表一人、組織之、並以財政局局長爲主席委員、前項委員會組織規程、由上海市政府擬訂、呈請行政院核准備案、第十條、本公債票面、定爲無記名式、以六年爲領款期、逾期不再付款、第十一條、本公債票面、以三年爲領款期、到期息票、得抵完本市公務上之保證金、及本市公共團體機關之基金或準備金、其中籤債票及到期息票、得用以完納本市一切捐稅、第十三條、本公債還本付息事宜、由國債基金管理委員會委託銀行代理之、第十四條、對於本公債債票、有僞造或損毀信用之行爲者、由司法機關依法懲辦、第十五條、本條例自公布日施行、

申報緊要分類廣告

徵求

徵求 各地研究魔術同志▲神秘奇術▲魔幻奇術……上海北四川路……萬奇總公司

招收男女醫學生 本院規模宏大擬招收男女醫學生……

免費商業函授 上海閘北滿洲路三段里中國商業函授學校

陸鐵夫醫書授

商業免費函授 江蘇鎮江布業公所……

法律函授學校贈閱半月刊

家庭職業

唯一工藝

聲明

上海新中華電器行緊要聲明 查本行前租之愛多亞路三百十一號街房已退租遷出、自即日起當然歸出租人德和洋行收回、與本行絲毫無涉、特此聲明 上海新中華電器行啟

清理債務聲明

警告

啟事

江南學院推輪週刊社啟事

成都中華書局股東官稼農啟事

上海華商紗布交易所經紀人公會啟事

成豐紗管廠股份有限公司公告

江蘇上海第一特區地方法院公告第4329號

江萬平會計師代表海州海豐麵粉公司通告

隴海鐵路客車簡明時刻表

民國二十三年七月一日實行

東行列車 混合 80	76	74	72	特快 6	4	2	站名	西行列車 快特 1	3	5	混合 71	73	75	79
				18·10			墟溝			10·05				
			21·00				大浦				7·15			
			20·37	16·47			新浦			11·38	7·53			
		20·10	10·50	8·45		8·10	徐州	12·40		15·49	17·30	10·10		
	18·15	9·09			14·35	23·25	開封	21·25	16·20			23·06	7·30	
	15·50	6·20			12·30	21·00	鄭州	0·05	17·36			1·33	9·50	
		23·40			7·52	16·25	洛陽	4·33	22·13			8·05		
		15·37				10·21	陝州	10·40				15·56		
19·37		10·40				6·40	潼關	13·55				20·15		7·30
15·00							渭南							12·07

鄭州銜接：本路2次（20·25到21·00開）接平漢2次或22次（20·45到21·15開）　本路1次（23·30到0·05開）接平漢1次或21次（23·25到0·15開）

徐州銜接：本路2次（8·10到）接津浦301次（11·41到12·11開）及302次（10·35到11·05開）

止帶仙丹 白帶 著名靈藥 婦女無論赤白帶下久不受孕……

贈送急救痧藥水 贈送辦法

環球著名藥露 痔 近來假冒甚多購者須請留意 上海同仁醫藥所

申報年鑑 內容豐富 包羅萬象 申報特種發行部總發行

其他

吉林功成玉滙莊改組銀行廣告

江蘇上海第一特區地方法院公告

商業新聞

金融

英美銀價猛升　標金僅跌一元五角
—消息略利空頭過多—
—上塲雖跌反動亦速—

金市昨銀價雖上升頗多、上塲又跌、良以匯兌回小、倫敦方面預測美元或將停止出售、蓋因總統演詞內未曾言及通貨膨脹也、匯兌有下縮之可能、更以美已實行封鎖白銀、我國於可能條件下、或將步其後塵、塲內我國禁銀出口及加銀稅之說、時有傳聞、人心已漸起反動、大戶趁低維持、以致金市雖跌而復能拉高、晨初以海外銀市、英美一致上騰、五金交易所遠期銀價亦漲三釐半至六釐不等、滙兌則縮、倫敦生金跌三便士、美棉降七磅音、美麥縮二分、股票跌一元五角九、塲外預備交易即跌爲七十六元、大發永·恒泰·同春·大德成·永豐等咸有買胃、遂被拉上、路透電告美財長解釋其禁銀出口令之用意、無甚影響、開後以人心向上、大戶仍有加碼、空頭略補、逐漸上升、蓋處此美禁銀出口於我國不利之際、增加銀出口稅等說、人言嘖嘖、人心本有反動、加之滙豐掛牌、英平而美縮一二五、美金內盤緊縮、遂見拉上、回漲近十元、入後內盤趨平、塲內求供互殊、雖低而尚升、徘徊而已、迨夫西雅圖夜市銀價報來、升二五·三七五·二五之訊、一度下挫、然銀行胃口尚扒、午刻殊穩、半天間仍有反動、空頭過多、而多頭勢力俱強、陣綫穩固、是亦必有之現象、赤金價計九八七元半、今將半天市況誌後、

晨開爲九七八元半、較前收下跌六元二角、物品開八元半、滙市晨開近期賣價英滙一先令四便士五三一二五、美滙三十四元三七五、滙市開後即佳、大英塞八月份美金四三七五、華比扒同月同價、是以上塲平穩、雖退至七元八角、大戶如大發永·義豐永·餘慶永·福興永·恒泰·大德成俱進、即漲到八十元、恒餘趁高脫手、降爲七十八元八角、義豐永·永豐·元豐永·福餘·恒泰·元茂永·大德成·益餘·恒餘·大昌祥·丙興來進、三井吃十月份美金五六二五、而漲到八十二元、物品及天豐雖賣、預悉滙豐掛牌英平而美反縮一二五、人心大振、大昌祥·聚康·大發永·義豐永·元茂永·恒興·恒餘·丙興·福餘·大興永·元一·鴻興·鴻康永等喬進不已、晴嘛扒十月份美金半元、此外如朝鮮·滙豐·華比等亦扒、竟漲到五元半、恒餘·福餘·永利趁高脫手、一度退爲二元八角、麥加利扒十月份美金五六二五、晴嘛吃十月份半元、形勢仍穩、鴻康永·餘慶永·森昌永·義豐永俱進、旋升至四元半、美豐塞出十月份美金半元、恒餘·大連帮努力脫手、降爲二元三角、恒昌永·同春·大德成均有納胃、福餘·福興永·大昌祥·丙興脫售下、尚多掙扎、元昌永納胃尚殷也、及至西雅圖夜市銀價升二五、恒興·乾昌祥·恒餘·兆豐昌·永豐·元春等爭售下、一度退至一元內、三井扒十月份美金六二五、趁低尚有買戶、天豐·福餘·福興永·元昌永等購買、晴嘛吃十月份美金五六二五、又升至二元四角、義豐永脫售而徘徊、迨午收爲九八二元二角、物品抵拍一元、收市後同春·成康·福興永·元一以及物品散戶力售下、最後退至八十元光景、查半天間最高價九八五元半、最低價九七七元八角、計七元七角起伏、結果較前收回小二元半、

結價以滙豐銀行美滙掛牌縮一二五、爲三十三元六二五、合標金價一千零二十九元、照收盤價言、約撳四十七元不到、較前收多撳六元強、七月份登賬九八二元、八月份九八二元、上午補水九八二元、赤金價計九八七元半、約照加九元、塲內形勢平靜、津貨約照加十元半、而乏成交、此外東貨會由同業買進千餘兩、照加九元二角、掉期由盈豐恒貼予慶發永七十條、一元三角、又二十一條一元一角、順利尚有補賬七月份交易者、

塲內交易尚見活躍、綜計大發永·義豐永·元茂永·福餘·恒泰·益成·餘慶永·森昌永·福興永·鴻康永·益餘·申康·元亨·恒興等居於買方、順利·萬興·乾昌祥·福安·永豐·恒昌永·祥和·德康·恒餘·恒興源·瑞興等居於賣方、大昌祥·惠祥·丙興·永利·兆豐昌·元一等先進後出、同泰昌·大德成·福昌·天豐先出後進、大連帮萬興共做一千九百餘條、軋出一百六十一條、順利共做一千六百光景、軋出三百有零、廣帮生大仍靜、恒興進三百餘條、出一百餘條、當天成交總數計四萬三千五百十九條、

七月份條子尚未掉妥者、買方計福昌四千五百餘條、福興永·元昌永各二百餘條、恒興·義豐永各一百以上、賣方計乾昌祥一千五百餘條、大德成一千二百餘條、盈豐恒六百餘條、大豐恒五百餘條、同豐恒四百餘條、元一·潤昌永·元茂永·惠祥各一百餘條、總數剩五千三百四十一條、共計多頭八家、空頭十四家、

八月期陣容、多頭計萬興六千五百餘條、順利五千三百餘、大德成四千六百有零、同豐恒四千有零、義豐永三千八百弱、元一二千九百餘、恒餘二千三百餘、元亨一千九百餘、福昌一千八百餘、永利一千七百餘、福安一千三百有零、元盛永·大興永各一千一百餘、生大一千有零、兆豐昌八百餘、潤昌裕七百餘、大豐恒·潤昌永各六百餘、愼餘·大順·穗昌·洽豐永各四百以上、空頭計乾昌祥四千一百餘條、益成二千八百餘、福興永·申康各二千四百餘、福餘二千五百餘、森昌永二千一百餘、正昌一千八百餘、匯源一千七百有零、鴻祥一千八百不到、元春·同泰各一千二百餘條、明泰一千一百餘、德康·益餘各一千有零、大成·泰源永·源康祥各九百餘條、天豐·慶發永各七百餘、瑞興·永德·元豐永·震泰·恒泰各六百以上、宏興永·永豐·鴻興·天豐永·迎祥·元昌永各五百以上、同益·福泰亨·元大永·恒興·恒昌永·同福各四百以上、籌碼計四萬六千三百八十九條、共計多頭三十四家、空頭七十家、

銀價漲匯兌縮　外滙初鬆後緊

昨據外電倫敦大條、近升三七五、遠升四三七五、美銀長一二五、遠期銀價升四厘、英對美縮三七五、倫敦生金跌三便士、私電銀價長五六二五、滙兌縮一分半、滙市晨開近期賣價英滙一先令四便士三一二五、美滙三十四元三七五、較之前收計英鬆一八七五、美硬二五、然因美總統演詞內容已放棄膨脹、滙兌趨勢看縮、是以開後即緊、美禁白銀出口、我國或將效法、傳聞之下、人心亦好、匯豐掛牌以軋匯兌之故、英平而美縮一二五、激動匯市、銀行力扒遠期美金、過程步緊、華商扒塞俱有、以後形勢恍惚、迨夫西雅圖夜市銀價報來升二五、一度硬化、但銀行趁賤尚有納胃、午刻仍定、收盤近期賣價英滙一先令四便士一二五、美滙三十四元一八七五、較之前收、計英鬆一二五、而美硬零六二五、華商間有扒塞美滙、軋過平平、半天仍有結欵、今將半天成交錄後、

英滙晨開近期賣價一先令四便士三一二五、滙豐塞六月份一二五、華比售予中央沙遜九月份三一二五、沙遜售予金城同月二五、華比售予三菱八月份三一二五、午收近期賣價自一先令四便士一八七五二五對搭起至三七五止、進價照加零六二五、

美滙晨開近期賣價三十四元三七五、大英予正金現貨三一二五、三井扒十月份五六二五、朝鮮·匯豐·華比扒同月半元、麥加利吃同月五六二五、晴嘛納同月半元、美豐塞十月份半元、六二五、大通塞八月份三一二五、花旗塞同月同價、盤根扒十月份五六二五、三井吃同月六二五、晴嘛納同月五六二五、大通塞八月份三一二五、三井扒十月份五六二五、午收賣價近期三十四元一八七五、八月份三一二五、九月份三七五、十月份半元、進價照加零六二五、

半年結帳大比期之忙狀
—手續奇繁收解特多—

昨値銀行方面半年底總結帳之大比期、恍似大除夕、故大部份收解手續、異常繁忙、而疏理時間、亦特殊延長、致例常收解、在曩稍時尚不能如願照記、惟觀形勢雖忙、而較諸往年、似覺稍遜、是以洋拆終無好面、昨反下落、早午兩市同爲五分、較前日改跌一分、劃頭無加水、概作自劃、拆票交易早市轉帳四百七十餘萬、較上數日似略加多、新交易二十餘萬、午市交易四十萬、小總會中交易三十餘萬、洋押欵交易取贖一百二十餘萬、新做出因有定期大交易、故總額達二百四十餘萬之巨、鈔票進出、收回九十餘萬、發出一百四十餘萬、客路來源四十萬、去胃三十萬、銀行收解、就大略估計、外商二千餘萬、華商約計達六千萬光景、洋劃頭欵收解亦有一千餘萬、各路匯欵九十餘萬、收解現欵未詳、又票據交換所三十日交換總數、銀元一千九百二十一萬七千七百四十二元八角四分、內計銀元一千十九萬零三百十二元六角九分、匯劃銀元一千一百零二萬七千四百三十元零一角五分、

六月份拆息總額彙計

此次六月份每日洋拆市價、坐站於五六七八分間、從無高至一角外、或低至白借、可見市面平穩之一斑、查全月綜計拆息總額、僅二元〇七分、每天平勻扯計亦僅六分九厘、欵項如此鬆懈、洋拆終無好面、預料明日(二日)錢業公會常會提議存息案、仍不過固定價二元九五扣而已、即欠息亦總在十元〇五角之最高價、

輔幣大致都安定

昨輔幣市況、江南小洋早市及午市同爲八百二十五元、較前日午市略好五元、而交易亦頗不弱、早市做出一萬二千角、午市六千角、廣東小洋早市爲七百三十元、較前日改好七角、午市續爲七百三十元零五角、做出交易早市八萬五千角、午市七萬角、銅元微縮五百文爲三百三十二千五百文、交易三萬三千一百四十串、合代價洋一萬一千一百元、

證券

決算停市前　公債祗有了結交易
—念三關獨跌二元左右—
—其他續漲三四角不等—

昨華商證券交易所、市面堅穩、無大上落、因係週六、自以七月二三號交易所辦理決算、停市兩天、因此市上一班浮多·浮空略有了結、新交易頗少、大戶祗四十六號賣出二十三年關稅、較爲踴躍、餘則仍進多出少、上午開盤、散戶補空、各債券仍係微漲二三角左右、市面平穩、惟二十三年關猛跌兩元之多、進銳退速、實亦預料之中、因八十二元市價、已合八七折之鉅、故斷不能立定、前途起伏風波尚鉅也、次盤前列略好一二角、後列小一二角、稍有混沌之狀、午後開盤、又略好一二角、收盤續好二三角、趨勢頗稱堅穩、因有三日休業、故市面不能謂之正式、市價都空頭略有抵補、以防三日後之變動、市價結果、計續漲二角至四角半不等、惟廿三年關跌一元七角、成交總數、計共九百九十四萬五千元、茲將其漲跌結果、列比較表於後、(單位元成交單位百元、)七月二三兩日各交易所決算之期停市兩天、

類	現期	最高	最低	較前日	成交數
編遣	七月	四三·八〇	四三·四五	漲〇·一五	九五〇
編遣	八月	四三·一〇	四二·一〇	漲〇·一〇	三五〇
裁兵	七月	七六·一五	七六·一〇	漲〇·二五	四、七五〇
裁兵	八月	七七·六〇	七七·四〇	漲〇·二五	四、一〇〇
一九關	七月	四五·六〇	四五·四五	漲〇·〇五	一、六〇〇
一九關	八月	四四·七〇	四四·五五	漲〇·二〇	一、五〇〇
一九善	七月	五一·三五	五一·一〇	漲〇·二〇	一、一五〇
一九善	八月	五〇·六〇	五〇·二〇	漲〇·二〇	六五〇
二十捲	七月	五三·〇五	五二·七五	漲〇·三〇	三七五
二十捲	八月	五四·〇五	五三·七五	漲〇·一五	一、六五〇
二十關	七月	五四·〇〇	五三·七〇	漲〇·一五	六、一〇〇
二十關	八月	五三·五五	五三·三〇	漲〇·三〇	二、一〇〇
二十統	七月	五七·三五	五七·〇〇	漲〇·四〇	七、四五〇
二十統	八月	五八·〇〇	五六·五五	漲〇·四〇	五、三五〇
二十鹽	七月	五八·五五	五八·一五	漲〇·四五	一〇、四〇〇
二十鹽	八月	[illegible]	[illegible]	漲〇·三〇	[illegible]
金短	七月	[illegible]	[illegible]	漲〇·三〇	[illegible]
金短	八月	[illegible]	[illegible]	漲〇·三〇	[illegible]
賑災	七月	七七·〇〇	……	……	一〇〇
二三關	七月	八〇·五〇	八〇·五〇	跌一·七〇	一、三〇〇
二三關	八月	[illegible]	[illegible]	漲〇·二〇	[illegible]
二三關	七月	[illegible]	[illegible]	漲〇·三〇	[illegible]
正六	七月	六六·〇〇	六五·八〇	漲〇·二〇	[illegible]
正六	八月	[illegible]	[illegible]	漲〇·二〇	[illegible]
九六	七月	一二·〇〇	一二·二〇	漲〇·三〇	[illegible]
九六	八月	一一·八〇	一一·六〇	漲〇·二〇	[illegible]
金長	七月	五〇·八〇	五〇·五〇	漲〇·三〇	[illegible]

紐約股市靜疲

新通豐洋行報告、昨(廿九日)紐約股市交易閑散、價亦低落、羅斯福之演說在大體上尚能鼓起全國民衆之信任、但關於政府將來對美元金價及物價等之方針與舉動、則隻字不提、華爾街人士遂感失望、孔羅洋行發行本雪文尼亞鐵路五十年四釐半債券五千萬元、各方之影像極佳、良以此事打破長期來鐵路募欵之停頓局面、且或爲開闢資金市塲之前驅也、小交易所起伏極微、債券毫無趣勢、美國公債極挺、鐵路債券堅定、外國公債除德國外皆平、雜糧因多頭獲利了結及因玉蜀黍區行將稍涼而跌、全日成交四十四萬股、又本行紐約代理人報告、(證券)投機家在前日期待羅斯福有良好之演說而買進者重復拋出、(小麥)市況因天氣有轉涼情勢而鬆、但承份不足、田裏稼穡工作已達最高峯、(玉蜀黍)飛漲太速、致引起多頭了結、在此種低落時、小麥與玉蜀黍皆可購進、(棉花)因多頭了結及南方套賣、增加而起反動、投機份子極少、德士古州仍旱、他處天氣頗佳、本週廠方進貨共十六萬一千包、(橡皮)倫敦平價較紐約爲高、同業經紀商之進胃尚佳、市況平定、(白銀)昨日起美國禁止白銀出口、其結果必使紐約與倫敦之銀價挺進、而倫敦銀價則或將較紐約爲高、茲將道瓊斯紐約指數列左、

三十種實業股	九七·二四	九五·七五	跌一·五九
二十種鐵道股	四四·一一	四三·九三	跌〇·六八
二十種公用股	二三·一三	二三·七七	跌〇·四〇
四十種債券	九四·八五	九四·八三	跌〇·〇三
十一種物品	五七·六二	五六·七一	跌〇·九〇

紗花

花紗等級變動一瞥
—供十二月期之代用—

華商紗布交易所、茲於六月二十一日舉行棉紗等級審查會、供給十二月期交割之用、對於十支十六支二十支紗等級代用、大致均無變動、惟增加大塲寶興廠二十支紅寶星紗一牌、減八元、又棉花鑑定給十二月期交割之代用、改動者有第一級甲等由上期之六元五角改爲七元、乙等由上期之四元改爲四元五角、其餘與上期相同、一無變更云、

六月期紗花交割紀要
—及其過程之簡單迴顧—

紗　六月期標紗、本應在二十三年一月四日上市開拍、此時因標準紗多空兩方意見不同、爭議改革標準問題、異常劇烈、因之延遲甚久、闊至二月二十八日方解決、改換二十支金雞紗爲標準、開拍營業、同時五·六·七三個月一併上塲、六月期開拍第一盤、價爲一百八十一元、微漲至一百八十三元外、後以春銷失望、各廠存貨仍厚、市面依然步步不振、最低竟破七十元關、曾見一百六十九元、且有一度盤旋、而廠方日見困難、虧耗殊巨、停工減工之消息日見嚴重、日紗以三品紗價高、上海有一部份棉紗裝運東洋、申地日紗存底減輕、市價向漲、華北天津購辦粗紗、交易大爲活動、以華紗價較他紗爲廉、由此人心激起、市盤突然轉緊、由七十元至八十元外、最高達一百八十三元八角、結果交割價爲一百八十三元、交割數統計六千八百五十包、實行交割僅二十支人鐘紗二百包、二十支富貴五十包、其餘皆爲自行交割、茲將收交經紀人牌號及包額列下、

▲賣方交貨

大孚	二五〇	同孚	一五〇	裕康	[illegible]
大豐	三五〇	穗隆	二五〇	源大	[illegible]
錦昌	一〇〇	明德	五〇	通記	一、三〇〇
廣豐	五〇	遠大	一五〇	遠記	一〇〇
恒德	四〇〇	愼記	一〇〇	明華	三〇〇
長豐	三〇〇	恒昌	五〇〇	森康	四五〇
信誠	三五〇	德記	一五〇	同興	三〇〇
				協生	五〇

▲買方收貨

同孚	五〇	梅記	一〇〇	恒益	四五〇	明德	[illegible]
明華	二五〇	惠康	一〇〇	廣豐	五〇	愼昌	[illegible]
均昶	二〇〇	遠大	一五〇	森康	八五〇	愼裕	[illegible]
愼記	三〇〇	仁豐	六〇〇	泰昌	三五〇	長豐	[illegible]
恒昌	一五〇	協生	五〇	永大	一〇〇	信誠	[illegible]
德記	五〇						

花　六月期標花、在二十三年一月四日上市、開拍第一盤價爲四十元〇三角半、未幾日印棉業會議解決、正式簽字妥協、印棉首先趨漲、美棉因彭海勳劇烈、市氣亦漲、本棉被其激動、形勢頗烈、由四十一元直漲至四十五元外、轉瞬廢過、棉紗受農村經濟崩潰影響、紗銷不振、漲風亦停、而各路來源日多、市價又急轉下游、最低曾見四十元零六角、詎料價格一低、引起投機者活動購買、有某棉公司買進大批之額、軋空呼聲、高唱入雲、市盤大變、由四十一元直漲至四十五元外、闊至六月四五日、最高曾見四十七元五角半、豈料市價一高、多頭公司乘機大批了結、市盤又回落二元外、延至本月底、交貨之額甚巨、交貨充足、市面被其壓平、最後一盤、爲四十五元八角、結果殘餘六萬六千四百担、交割價爲四十五元五角、實行交割僅一萬四千担、計有通州花陝西花天津細絨花沙市花下沙花火機花靈寶花等類、收貨方面、多頭公司爲多數、茲將收交經紀人牌名及包額列下、

▲賣方交貨

恒大	一〇〇	遠大	三〇〇	長和	一、三〇〇
崇裕	四〇〇	益昶	一〇〇	惠康	七〇〇
源大	三、一〇〇	德記	三〇〇	大孚	六、七〇〇
愼昌	三、三〇〇	源興昌	一、一〇〇	大豐	一、三〇〇
泰昌	一〇〇	益豐	三、〇〇〇	明華	一、三〇〇
信誠	九〇〇	穗隆	三、三〇〇	愼記	九、六〇〇
永大	一〇〇	吉豐	四、三〇〇	大昶	九〇〇
福源	六〇〇	裕康	一〇〇	新亨	七〇〇
恒益	一、三〇〇	振大	[illegible]	瑞源	三、三〇〇
昌記	一、四〇〇	森康	[illegible]	顧大	四〇〇
梅記	九〇〇	長豐	四〇〇		
明德	三〇〇	益康	三〇〇		

▲買方收貨

吉豐	三、三〇〇	振大	一〇〇	德記	一、八〇〇
崇裕	四〇〇	遠大	三〇〇	益豐	一、三〇〇
梅記	一、三〇〇	同興	九〇〇	瑞源	一、〇〇〇
明德	三〇〇	信誠	一、一〇〇	通記	一、九〇〇
愼昌	三、九〇〇	福源	六〇〇	恒德	四、二〇〇
愼記	五、三〇〇	新亨	三、三〇〇	穗隆	三、三〇〇
永大	一〇〇	懋記	七〇〇	廣豐	三、〇〇〇
源興昌	一、七〇〇	昶記	五〇〇	同豐	三、〇〇〇
崇安	二、〇〇〇	大豐	一、四〇〇	元一	三、八〇〇
大孚	三、三〇〇	明華	一、三〇〇	益康	三、二〇〇
遠記	一、七〇〇	森康	三、七〇〇	長和	三、一〇〇
裕康	一〇〇	顧大	四〇〇		

沉悶氣壓下的現紗花

棉紗　市情平靜、實需益覺沉悶、各帮仍無大量活動消息、因之交易甚爲寥落、惟上日標紗回漲後、市塲傳聞多頭方面、又有組織、然究竟如何、尚難探明、不過根本上仍視現銷爲進退、現紗客帮買去統計僅一百四十七包、行情平平、茲將各帮買額如下、

內地	四七	北帮	一〇
雲南	八〇	同行	一〇

棉花　昨現棉市氣平平、但市上傳言頗多、謂國府對放進口稅增加棉花每公斤增稅金單位一點五說、此事究屬如何、尚待證實、所以有一部份人心、對於標花看漲、交易不暢、來源計姚花三百三十一包、廠進陝西花一百八十四件、四十四元五角送廠、

上海各棧存棉統計
—六月二十九日調查—

花名	本屆	比上屆
陝西花	三五、七七三件	增[illegible]
靈寶花	一七、八四〇件	增[illegible]
美國花	三五、九五三件	減[illegible]
播簡花	四、九三九件	減[illegible]
印度花	三、五六七件	增[illegible]
埃及花	九八五件	增[illegible]
天津花	三、五八五件	減[illegible]
木架花	一、六七五件	減[illegible]
下沙花	四〇二件	增[illegible]
通州花	[illegible]三九三包	減[illegible]
火機花	六、四〇〇包	
太倉花	二、六五八包	增[illegible]
餘姚花	一、六三四包	增[illegible]

上週美棉達新高度
—新棉前途愈覺可慮的關係—

紐約六月二十九日電告一週棉市狀況云、本週期棉市塲、同業與經紀商、因棉作前途愈覺可慮、乃紛紛收買、致棉價殊新高度、西南氣候乾亢、棉農多起怨言、東部氣候較爲適宜、而中部比較上似爲最佳、惟聞中部與東部果蟲蔓延頗廣、市價在一角二分以上時、南方售出者甚多、聞日本在南方爲最大收買者之一、期貨結價一角一分或二分之一、但國內棉廠則未表示多大興味、七月期之多頭了結、爲棉市進行中之障礙、同時通貨膨脹之說復熾、其所根據者、爲政府鉅大開支之程序、

多頭了結美棉軟

昨美棉先因天氣不佳而堅、後因多頭了結而軟、結果現貨跌十磅音、期貨跌七至十二磅音、英棉期貨漲一點、印棉停市、原電錄左、(二十九日電)

美棉		比上日	合國幣	英棉		比上日	合國幣
七	一三·一五	跌七	四〇·〇〇	六	[illegible]	漲一	[illegible]
十	一三·三五	[illegible]	[illegible]	七	[illegible]	[illegible]	[illegible]
十二	一三·四〇	[illegible]	[illegible]	八	[illegible]	[illegible]	[illegible]
一	一三·四六	[illegible]	[illegible]	九	[illegible]	[illegible]	[illegible]
三	一三·五〇	[illegible]	[illegible]	十	[illegible]	平	[illegible]
五	一三·五五	[illegible]	[illegible]				
現	一三·二五	[illegible]	四〇·四〇				

附週末統計如下、(單位千包)

	一九三三年	一九三四年
本季上市累計	[illegible]	[illegible]
八月一日起廠用累計	[illegible]	[illegible]
又出口累計	[illegible]	[illegible]
至日本	[illegible]	[illegible]
至中國	[illegible]	[illegible]
至英國	[illegible]	[illegible]
至德國	[illegible]	[illegible]
紐約存貨	[illegible]	[illegible]
各港餘存貨	[illegible]	[illegible]
全世界供給	[illegible]	[illegible]
其中美棉	[illegible]	[illegible]
八月一日起全世界美棉提用	[illegible]	[illegible]

美棉私家估計一則(單位千數)

估計者	棉田	產額	生產百分數
大同行	[illegible]	[illegible]	[illegible]

市價

銀洋錢市

	早市	午市
洋拆	五分	五分
劃頭	白劃	白劃
江南	(每萬)八百廿五元	(每萬)八百廿五元
廣東	(每萬)七百三十元	七百三十元五角
拆兌	一千三百六十九角七	[illegible]
銅元	三百三十二千五百文	[illegible]
衣牌	三千二百廿五文	[illegible]
角坯	二百四十三文	[illegible]
貼水	八十九文	[illegible]

匯兌

◉本埠滙豐掛牌(以上國幣一元計算)

倫敦電匯	一先令四便士
紐約電匯	三十三元六二五
日本電匯	[illegible]
巴黎電匯	[illegible]
德國電匯	[illegible]
新加坡電匯	[illegible]
爪哇電匯	[illegible]
小呂宋電匯	[illegible]
印度電匯	[illegible]
漢堡電匯	[illegible]
香港電匯	[illegible]

(以上國幣百元計算)

◉中央銀行掛牌

倫敦大條即期	廿一便士三一二五
倫敦大條遠期	廿一便士二五
紐約銀價	四十六角二五
紐約金每盎斯	三十五元
英金磅合美金	[illegible]
海關金單位合英金	[illegible]
又合美金	[illegible]

金市

◉金業交易所(單位元)

	八月份(標金)
最開盤	[illegible]
又	[illegible]
午收	[illegible]
七月份登賬	[illegible]
上午補水	[illegible]
赤金	[illegible]

證券

◉華商證券(上午期貨開盤收盤)

[illegible]

◉證券物品(前市)

[illegible]

現紗

[illegible]

糧食

◉滬南米市

[illegible]

◉滬北米市

[illegible]

◉雜糧

[illegible]

糧食

標粉交割六萬一千包

昨爲六月份期粉交割、全月實際之交割數共計六萬一千包、由信大廠一家交出、其餘廠家、或則自行收回、或則標準面子關係、不願交出、故市面鬧得滿城風雨、祗一部分之廠家、爲適應多頭之需要、祗好履行交割耳、至收貨方面、自爲銀錢帮收去三四萬包、津帮收一萬餘包、餘則爲本街所去、照目下情形、天時固覺太乾、惟小麥早經收穫、靚各產地之估計、實屬豐稔、不過因運輸略感困難、致引起業外多頭之狂熱、此後如得各廠通力合作、將不能打破此種窘境、

米商居奇不願輕脫
糙價高

(滬南)昨日各帮裝到稍稀、計共三十餘號、貨約五千石、(又呈疲軟)、厚粳及晚稻各占其半、市況初以市色由疲轉緊、本街所去常帮蘇同南港等粳、經此一疲一緊後、其市態適成定局、行情無上落、靑角松泗楓涇西練等晚稻、除零胃頗有動動外、客帮包胃、如北洋天津等客納意恍惚、吃盤極嚴、(售方以貨本既昂、秉之鄉間糙貨缺乏、農家都有備旱、雖有亦不易收得、(糙價有漲斛九元六七角之成本)、故兩都不願輕脫、扳緊異常、緣至收市、去者共祗千餘包、而糶子得守老盤、未見軒輊、杜洋尖·杜尖去路較好、洋尖平常、行情悉無多大榮辱、陰變元供求相仿、市色亦定、(滬北)昨日河下各路來船十六七號、市上各貨去路、白粳略有交易、白元平淡、薄稻停頓、早稻·羊埠客尖零銷清淡異常、白粳市形高定、中次緊近角、白元疲勢、早稻價小尺許、羊埠客尖和平、

客秈淡銷回跌五分

昨客秈市況、到銷兩淡、人心趨軟、因前昨河下米市已經回軟、本客辦胃亦非日前之貪、雖天氣仍炎而不雨、然進戶並不踴躍、北洋帮與浙省均無進胃、內地尤滯、即往日暢辦不絕之閩省各帮、昨祗福州帮應酬滁州機米三百八十四包、泉州帮去機米一百五十包、其他客帮概無交易、本街胃口亦淡、計辦去機元機秈糙秈等九百五十二包、全市成交不到二千包、人心與市面均爲向下、價比前市立小五分、

雜貨

新金菜登場在即

金針菜陳貨、早已告罄、茲據地頭來客談、今庚產區收成頗豐、而出水亦佳、大約三四日內即可抵申、首盤行售當在二十五六元之譜、後市自必步有鬆望、

蘭花子已有續到

蘭花子因新貨欵象已成、陳貨轉升、申市存底早告斷檔、昨聞太古公司之瓊州輪、由厦入口、僅到五件、當已見樣、色澤以久貯關係、未能十分黃亮、惟香味極濃、

糖市

糖市靜候新稅則
—但至晚未公佈—

昨糖市以今日新稅則可望公佈、洋糖減否當有分曉、故公會市面、絕無交易、各行方面、因急欲探其詳細、曾派人至關訪問、至五時許尚未公佈、更詢問各報關行亦未明悉、可見各界對此均極重視、而與糖市更有密切關係、且俟今日關方是否公佈、糖市即有變動、

絲茶

浙屬夏蠶現狀惡劣

(湖山蠶蟻大半走黃)湖山四鄉蠶汛、今屆春蠶除模範區成繭較優外、西鄉等處蠶收不豐、備受虧蝕、故均飼育夏蠶、收蟻後蠶蟻經過良好、發育亦佳、早帮現入大眠、詎適來天氣奇熱、故稚蠶抵抗力薄、大半走黃、現狀不佳、(新雙宮繭運滬不弱)雙宮絲印度需要未衰、本埠福綸恒雙宮絲廠早已開機工作、浙屬雙宮繭運滬不弱、杭紹等屬已共到九百三十餘担、(黃白粗絲印需亦淸)歐美絲織廠預備暑假、生絲原料需要益減、廠進洗淡、絲價逐步下降、滬埠絲銷異常淸疲、粗絲印需亦淡、昨祗祥記等進白乾經與黃粗絲十二包、價仍平疲、

洋莊茶市又趨挫跌

昨本埠洋莊茶市、依然淸淡、英法各莊行家、對於各路紅綠箱茶、仍因匯率漲落不定、多持觀望態度、婺縣屯溪等路之普通珍眉、去路最爲呆滯、僅等抽芯貨、雖有零星走銷、但市盤亦均一律挫跌七八元至十元不等、珍眉市面、除遂安莊貨、尚能站定外、餘均續趨疲軟、至祁寗等路紅茶、亦無重大進展、售盤均逐步下跌、惟花香一項、銷路仍趨堅俏、

五金

天津帮勤辦馬口鐵

連日炎熱、五金交易似覺淸淡、蓋本街廠家因罷汛關係、購辦甚少、客帮生意亦以環境不良、稍少進胃、致交易一層、極無可記、惟天津帮對於馬口鐵一項生意、則異常興奮、所以一二日中查辦去之貨、爲數有七八百箱之多、售價九十磅德貨(無鐵克)售十四元五角、又美貨(有鐵克)估十五元七角、雙連德貨售二十九元七角半、美貨售三十二元、一百磅會司鐵新鋼廠貨售二十八元、又老鋼廠貨售二十九元、二十寸至十寸狹條美馬口鐵則售二十三元五角、此外對於一百磅單連雙連美德諸貨均無交易、閩海外定價連日已見進步、同業方面因難於合算、所以均無購定者、預料將來行情一途、或能轉機而振好、

龍鳳電化鏡行銷各帮

四達公司所出龍鳳電化鏡、爲雜貨帮之暢銷品、因其價廉物美、致洋廣帮亦提採辦、是以連日如漢口汕頭徐州四川天津靑島等客商均樂與推銷、是以成交頗旺、而本街永安先施及上海國貨公司等亦均有訂辦、諒以物質優良、頗能適合社會上各人之心理所致耳、售價七寸銀色每打售十三元、又古色售十二元、即昨開出三四百打之多、

油餅

[illegible]

絲市

[illegible]

茶市

[illegible]

魚市

[illegible]

進出口各貨彙報

[illegible]

輪船進口預告

[illegible]

輪船出口報告

[illegible]

大滬銀行
新生活儲蓄
甲種 月存滿六年十個月後即可按月照月存原額領取永遠不斷如欲一次提取無論何時照原額一百二十倍支給
乙種 一次存入整額滿十年後除發還本金外並得按年支取利息永遠不斷如欲一次提取無論何時得按照儲額一倍六支取利息
詳章函索即寄
地址山西路書錦里
電話九四一一四

中國銀行
本行暑期臨時辦事處
牯嶺 莫干山 普陀 峨嵋山 —— 開幕
本行爲便利避暑顧客起見如以各地本行之匯票存款支票託向代收或預先洽定在各避暑臨時辦事處代付者
一律不收匯水及手續費

★隔牆透視鏡
▲最新發明。光學妙品。各界宜備 ▲窺隱探私。無人知覺。偵探尤宜
此券只發今日一天 券
新貨已到欲購從速特別犧牲原價八元只收五元無券無效本埠歡迎參觀外埠函購寄費兩角郵票通用函封掛號寄上海北站郵局東首萬國玩具用品百貨總公司 ▲奇巧彩利函索三分

伊文思圖書有限公司
原版西書特價
特選學校應用課本數千種
按照定價一折至四五折發售
印有廉價書目承索即寄
上海九江路二百號

體育新聞

埠際網球試賽第一日
天氣炎熱影響球員作戰精神
鄭兆佳勝余田光兩個六比三
今日繼續比賽准下午三時起

上海埠際網球試賽、昨日下午三時在法商總會開始舉行、以今年人材鼎盛之上海網球界、復得中西名手相集一塲、誠罕有之盛況、但火傘高照、炎熱非凡、球員精神大受影響、球賽乃爲之減色、而觀衆更寥寥無幾、約百餘人耳、三場比賽、比較第一組卡爾生朋尼維區對邱飛海德孚之雙打較佳、然已較往日減色多多、鄭兆佳之技術、進步不少、前既以兩盤擊敗文正、昨又以兩個六比三戰勝余田光、反手球最爲出色、上網亦有相當把握、有時嫌遲慢、蓋猶不敢過份冒險也、假以時日、前途無量、余田光力弱、不善奔跑、更以觸網球太多、實爲致敗之因、林寶華梁德光之雙打、合組不佳、以七比五、六比四、勝史篤克史規亞、卡朋組三盤劇戰勝邱德、賽畢、各作牛飲、氣喘不堪、茲記經過如下、

▲林梁勝兩史 下午三時開始、正在熱度最高之際、林寶華梁德光出塲

精神不振

戰史規亞史篤克(原定柯爾巧臨時更變)雙方均提不起精神、林梁合作不佳、對手亦犯同病、史規亞自殺最多、林梁先勝兩局、繼成四比二、史規亞勝發球局、梁德光發球連出雙失誤、致成四比四、而四比五、林梁反落後一局、林發球成五比五、而六比五、林梁又佔優先、梁之發球局、以一比三記之危險局面下、反敗爲勝、林梁遂以七比五勝首盤、

小梁出色

第二盤開始、表演略佳、梁德光忽然得手、高壓攔網、建功不少、二比二後、史篤克得發球局、佔優一局、以梁德光奔走攔截之得法、林寶華網前之輕撥、使對手陷於窘境、一蹶莫展、以五比三再領前茅、史篤克雖得發球局、卒以四比六再敗、

林寶華 梁德光 (七比五)(六比四) 史篤克 史規亞

▲卡朋勝邱德 是組四人均係好手、但邱飛

四人球藝

海似覺軟化、德孚猶立雞羣、發球專攻對方反手、得分共多、卡爾生與朋尼維區、極爲平均、而朋尼維區之網前工夫、允稱傑作、惟此人性情暴戾、缺少鎮靜功夫、且最怕熱、每局必飲水、並時以冰水澆頭頂、使之清涼、雙方作戰激烈、三盤劇戰、費時甚多、首盤卡朋勝來極易、次盤邱德可勝而成僵局、卒以十比八獲勝、最後一盤邱德又先以五比二前導、竟致敗北、實由於氣力不濟之故、

一路順利

卡爾生朋尼維區一鼓作氣、銳不可當、德孚邱飛海雖形勢不振、處處失策、連負四局之後、始由德孚取得發球局、又在第七局取得邱飛海之發球局、卡朋以六比二得勝、

邱德苦戰

第二盤中、形勢變化無窮、邱飛海德孚先以四比一及五比二領前、因極可勝之盤、卡爾生朋尼維區不甘示弱、(徐圖宏展、連得三局、追成平手、(五比五)此後各以發球局得勝、在第十七局(八比八後)卡朋先以三比零(記數)佔先、是爲德孚發球局、如再加一記、反佔優先、卡爾生若得發球局、即可勝盤、安知三比零後、卡朋竟連失五記、反又失利、(邱德卒以十比八苦戰獲勝、其間邱飛海德孚以六比五及七比六兩次之佔先、均以滑四得勝、

依樣葫蘆

第三盤四人全賴冰水及橘子絲瓜水提精神、局勢與第二盤相彷、齊德邱又先以三比零四比一、及五比二佔先也、如再加一局、則竟全功、但第八第十局上、卡爾生朋尼維區各勝發球局、而第九局之邱飛海發球局、竟告失利、遂成五比五、以下兩局、各以滑四得勝、乃成六比六、邱飛海已見衰態、朋尼維區網上攔截得手、以八比六贏取爲勝、

卡爾生 朋尼維區 (六比二)(八比十)(八比六) 德孚 邱飛海

▲兆佳勝田光 最後一塲爲鄭兆佳余田光兩

抽擊美麗

青年選手之單打、時炎威稍退、涼風徐來、精神爲之一爽、開始鄭頗不得手、殊多觸網、余田光連勝兩局、此後鄭漸復恢、美麗銳念之正反抽擊、使余田光疲於奔命、鄭並嘗試上網、亦告成功、連得三局、余得發球局成二比三、鄭一氣呵成、又獲三局、以六比三勝、

小余不敵

第二局余發球開始、鄭以四比一局佔優、余田光頻頻失策、出界及觸網球甚多、後以鄭兆佳上網失策、加上兩局、成四比三、卒以六比三再歸鄭兆佳勝、

▲今日再賽三場 今日下午准三時起、在原處再賽三塲、雙打兩組、單打一組、秩序如下、

單打 卡爾生 對 町田
雙打 邱飛海 王文正 對 德孚 朋尼維區
雙打 鄭兆佳 余田光 對 史篤克 柯爾巧

惠勃爾登網球形勢漸緊
男子單打淘汰成最後八人
▲英美重要選手安然升格
▲女子單打亦入第四週賽

(倫敦二十九日路透電)今日惠勃爾登網球賽、戰情漸趨緊張、男子單打、已有四選手到達最後之八人、而得半複賽權、英國喬治王子、及荷蘭麥利那王子俱蒞塲參觀、

▲男子單打最後八人 克勞福將日本山岸淘汰而得半複賽權、山岸爲全日本之亞軍、美國史篤芬淘汰英國李氏、兩人將奪複賽權、奧斯汀與伍特、進入最後之八人、不勝容易、一勝捷克海許脫、一勝美國瓊斯、四組成績如下、

克勞福(澳) (四比六)(六比四)(六比二)(六比二) 山岸(日)
史篤芬(美) (六比二)(六比四)(六比四) 李氏(英)
奧斯汀(英) (六比三)(六比一)(六比二) 海許脫(捷)
伍特(美) (六比三)(六比三)(六比四) 瓊斯(美)

▲女子單打入第四週 女子單打、全美冠軍傑可勃女士與英國殷格蘭姆女士有意外之劇烈爭戰、傑盡顯渾身本領、才告得勝、殷格蘭姆全以體力不濟而敗、其他重要選手得勝者、爲澳洲冠軍哈的根女士、德國奧森姆女士、將英國傑姆斯女士擊敗、不費氣力、英國史丹墨女士爲法國戈爾許密特所敗、爲意外之事、女子單打第三週結果如下、

傑可勃(美)勝殷格蘭姆、四比六、六比四、六比一、
派弗雷(美)勝勞夫人(英)、六比三、六比二、
戈爾許密特(法)勝史丹墨(英)、七比五、九比七
哈的根(澳)勝亞達莫夫(法)、七比五、六比四、
巴肯(瑞)勝益維丹、
奧森姆(德)勝傑姆斯(英)、六比二、六比一、
瑪底歐(法)勝霍恩(德)、七比五、六比二、

▲男子雙打第一週 克培(南非)三本(日本)勝海爾與勸斯脫(英)、五比七、六比一、六比三、五比七、六比一、法國組浦蘭斯與荷西揚、將英國組埃佛利與李溪擊敗、日本選手青木與藤倉、則爲甘達戈懷(英)與瑪爾弗洛(紐西蘭)所擊敗、

▲混合雙打第一週賽 三木(日)與朗德女士(英)、擊敗英國弗萊許與羅白生夫人、又美國之洛脫與巴爾弗洛女士、則將滕倉(日)與白萊齊埃女士(英)擊敗云、

賢鈁盃網球賽
本月十五開始

上海中國網球聯合會、近爲主辦第四屆賢鈁盃聯賽事宜、積極工作、頗稱順利、前日該會如期舉行上屆委員會及本屆各隊代表之聯席會議、到有委員陳劭·胡共偉·張子震·許德民·書記陳奕鳥、及夏光隊陳百年、全綠隊顧燕康、晨光隊郭亨士、上海隊王伯洪、愉快隊馮錫康、(陳奕鳥代)同濟隊錢重材、梅隴隊胡共偉、綠燈隊王無塵、大同隊胡新南、元一隊張子震、優游隊陳劭、優益隊奚巧生、鐵路隊陳學新等、全體攝影後、(見圖)公推張子震爲主席、開會決議案件如次、(一)選舉洪賢鈁爲本屆名譽會長、胡筠籟爲會長、方伯奮·周家麒·胡共偉·許德民·陳劭·張子震·陳學新七人爲委員、陳奕鳥爲書記、(二)全綠·上海·同濟三隊准可入會爲正式會員、(三)准可慎餘隊改名爲元一隊、(四)通過齊各隊隊員名單、(五)准於七月十四日起、每逢星期六星期日開始比賽、(六)通過全部秩序表、致於各隊隊員名單、及秩序表因編印頗費手續、容後宣佈、惟齊各隊實力、頗多高强、如優游之余田光·梁德光·鐵路之郭啟達·郭彭年·綠燈之王文正·錢文實·愉快之馬安權·蒯世元·梅隴之胡家將、全綠之顧家將及四大學、(同濟大同大夏之夏光復旦之晨光)與元一·優益·上海·等隊、亦都良將如雲、富有戰鬥力、屆時輪流開戰、勢必有劇烈之戰爭也、

生智杯網球賽
業餘四比三勝中國
▲今日業餘戰優游

中國體育會網球部對南京業餘網球會之生智杯賽、昨在靜安寺路中國會球場舉行、結果南京業餘會以四勝三負一和得勝、成績如下、

(業餘)		(中國)		勝者
馬少伯	對	王文正	一比六 四比六	中國
余志忠	對	周冠軍	四比六 六比二 二比六	中國
錢乃信	對	張定釗	一比六 七比五 六比四	業餘
林庚生	對	黃漢忠	四比六 六比二 六比三	業餘
趙敍恒	對	羅民蓀	三比六 四比六	中國
凌道揚	對	許德民	六比一 六比二	業餘
錢乃信 余志忠	對	秦振鵬 劉崇本	二比六 七比五 五比五	和局
馬少伯 林庚生	對	鄭自榮 馬惠弼	六比四 六比二	中國

今日下午三時半、業餘戰優游、秩序如下、單打林庚生對梁德光、余志忠對劉鏐、錢乃信對程貽澤、趙敍恒對沈柏賓、凌道揚對毛鴻賓、預備馬少伯林庚生張紹岳、雙打業餘余志忠錢乃信對優游梁德光沈柏賓、馬少柏林庚生對程貽澤毛鴻賓、文息、中國體育會昨日共到來賓百餘人、由會員招待、陳策將軍并與本會會員王華廷作友誼賽

陳寶球又創全國紀錄
十六磅鉛球進至十二米九十

(蘇州三十日電)白虹蘇州梁溪三角運動會結果、白虹冠軍、蘇州第二、梁溪第三、表演賽陳寶球之十六磅鉛球、又創全國新紀錄、進至十二米九十、極爲名貴、程金冠百米十一秒一、蕭鼎華高欄十六秒八、餘均平平、三角田徑成績如下、

項目	第一名	第二名	第三名	第四名	成績
百米	傅佳桂(白)	陳寶琳(白)	衛大璒(蘇)	嚴蓀梓(蘇)	十二秒
二百米	朱洪祺(白)	傅佳桂(白)	王仁生(蘇)	衛大璒(蘇)	二四秒七
四百米	陳同祜(蘇)	蕭光漢(白)	王健吾(白)	章文治(白)	五七秒七
八百米	傅元祚(白)	陳同祜(蘇)	顧惠元(白)	孫菊英(蘇)	二分十二秒七
千五百米	鮑毅弼(白)	徐彥博(白)	孫華英(蘇)	周家興(蘇)	四分四六秒四
三千米	林權波(白)	鮑毅弼(白)	沈振寰(蘇)	孫菊英(蘇)	十一分念一秒七
高欄	章文元(白)	姚良(白)	嚴蓀梓(蘇)		缺
低欄	章文元(白)	姚良(白)	俞仁博(梁)		三十秒四
鉛球	鮑家樑(白)	王榮季(蘇)	馮堅(梁)	王元仁(蘇)	十米○四
鐵餅	章宮强(蘇)	王元仁(蘇)	熊道生(蘇)	姚良(白)	二六米二二
標槍	顧德奎(白)	俞仁溥(梁)	周桂白(蘇)	王榮季(蘇)	三八米四四
跳高	張中如(白)	陳天和(白)	徐立(蘇)	章文元(白)	一米六九
三級跳	張嘉燮(梁)	王世常(梁)	郭迪元(白)	周本毅(蘇)	十三米三四
跳遠	張嘉燮(梁)	程世家(蘇)	王世常(梁)	馮元昌(白)	六米四一
撐竿	蔡演雄(白)	施正杰(蘇)	姚良(白)	姚文光(蘇)	三米十四
四百接力	白虹隊	蘇州隊	梁溪隊		錯

中國體育會網球部
公開單打賽第一日

黃念遠(勝)	施君培	四比六	七比五	六比三
楊人偉(勝)	王華廷	六比二	六比三	
許文奎(勝)	林其稞	六比一	六比一	
黃宏道(勝)	毛騰霄	六比二	六比一	
顧森康(勝)	蔡斌卿	六比四	四比六	六比三
蔡國基(勝)	孫麒方	八比六	三比六	七比五
何通(勝)	何祚濂	六比二	四比六	六比一
陶庭耀(勝)	呂欽賢	六比一	六比一	
呂建康(勝)	吳必彰	六比三	六比四	
許德民(勝)	朱珍	六比一	四比六	八比六
程貽澤(勝)	陳錦椿	六比二	六比三	
毛鴻賓(勝)	卓兆衍	六比一	六比二	
黃漢忠(勝)	顧聯康	二比〇	(顧棄權)	
王元昭(勝)	祝隆意	二比〇	(祝棄權)	

▲今日比賽秩序 上午王叔慶對黎寶陵、下午三時半鄭兆佳對劉紫岩、四時一刻秦振鵬對羅民蓀、楊人偉對許文李、黃漢忠對許德民、五時劉崇本對郭亨士、呂建康對林明生、裴寶生對李祖武、

▲明日比賽秩序 下午四時陶選青對吳幼良、孫麟方對黃念遠、程貽澤對王叔慶黎寶陵勝者、何通對蔡國基、五時一刻梁宦英對周冠軍、張定釗對沈伯奎、陶庭耀對顧森康、趙資惠對劉鏐、李南對梁德光、雙打秩序請閱明日本報、

青年會昨晚公開游泳表演
▲興趣濃厚觀衆擁擠

昨晚七時四川路青年會游泳池、舉行公開游泳表演會、前往作壁上觀者數百人、參加表演者三十餘人、各種節目、均極可觀、其中尤以障礙競游、持燭踏水、水底捉魚等項、新穎有趣、博得掌聲不少、最後由黎日新表演水中乘單車、頗爲有興、直至九時許畢會、成績如下、

念碼自由 朱炯培 陳明歐 陽文亮 十秒八
縛足競游 黎日新 何存厚 夏雲堤 廿秒八
浮水比遠 黎日新 陳明 陳世維 四一呎十一吋
障礙競游 夏雲堤 何存厚 奚耀安 十九秒六
救生競游 (黎日新 陳世維)(霍征鴻 何存厚) 二十五秒四
三式接力 (黎日新 霍征鴻 朱炯培)(陳寶彝 夏雲堤 陳明) 四十一秒二
持燭踏水 丁守謙 朱成信 陳明 三分五二秒二
三式游泳 黎日新 朱炯培 陳寶彝 四十七秒
水底捉魚 張鎮邦 陳寶彝 歐陽銘

東亞游泳池今日開幕

本埠廣家灣東亞體育專科學校成績卓著、蜚聲全國、該校建有廣大之游泳池一座、原爲供給學生練習之用、惟每屆暑期、該校即供諸社會、茲聞本屆於今日(七月一日)起公開兩月、誠愛好水上運動者之福音也、

楊秀瓊姊妹
已允赴贛表演

(南昌二十九日電)新生活俱樂部游泳塲在贛江邊臨近北壇、設備簡單、切乎實用、該場場長梁卓民、二十九晨語中央社記者、南華體育會董事溫星拱、前同粵港報界團蒞此、允負責邀楊秀瓊到贛表演、頃溫自港電、楊擬偕乃姊秀貞等起程赴贛、十日以前可抵南昌、此間已匯去旅費千元、現正籌備歡迎、南昌水上運動會、定十五日開幕、

嘉棠杯華德杯小球賽
十六隊參加
▲足球名將羣英會聚 ▲小球賽空前之盛況

滬西小球競賽會主辦之嘉棠杯與華德杯、昨晚八時截止報名、共有十六隊參加、計敬祥·健北·華傑·飛球·曉星·海關·滬青·光益·嶺南·羅芳·紅雲·晨光·青青·殿軍·綠馬·恒心·等、滬青全爲全黑隊之化身、並新有東華名將李義臣加入、實力益見雄厚、羅芳則爲優游變相、如陳家球·錘勇森·梁樹棠·奚巧生·許文奎·王竟寶·及青年健將黃金貴·吳禎祥·等、其陣綫之完正、堪稱無比、綠隊擁有東華名將萬象華·賈南願·尚洪·優游陸志明·及許竟成·忻子良·等、其餘各隊、均採集小球健將、諒屬勁旅、一經開賽、滬上球迷、當趨之若鶩、濟然盛況、開小球未有之紀錄云、

教育新聞

中美文化基金會支配欵項減少
減少四十萬元 因美金大跌價
—董事職員均聯任—

(北平)中美文化基金會、二十九日開第十次年會詳情如下、出席周詒春·胡適·金紹基·任鴻雋·貝諫德·司徒雷登·李煜瀛·丁文江·貝克·共九人、教部派劉樹杞·外部派王曾思·美使館派薩利博及賴安列席旁聽、周詒春主席、議決、本年度因美金跌價、經費不敷、約六萬餘、暫行記帳、俟下年度內、如有盈餘、再行加除、下年度預算、因美金較本年度更有跌落趨勢、故該會可支配欵項、全數將由一百七十餘萬元減至一百三四十萬元、其中自辦及合辦事業預算、約佔九十二萬餘元、繼續補助費佔四十二萬餘元、本年因經費減省補助機關、暫以繼續聲請者爲限、改選任滿之董事及職員、甲、董事蔡元培·孟祿·周詒春、名譽秘書胡適、名譽會計貝諫德、均經一致票選聯任、乙、滿任職員董事長蔡元培、副董事孟祿周詒春、名譽秘書胡適、金紹基、執行委員顧臨周詒春金紹基、均經一致票選聯任、下屆常會日期及地點、交由執行委會決定、

厦門黎明師生解省

(厦門電)黎明高中解散後、被捕代校長陳君冷·教員陳侃·學生龐主民二十九日京解省、

本市學校暑期軍訓首批今日開始
計同濟商船等十餘校
第二批開學前舉行

本市高中以上學校暑期軍訓、業由國民軍事訓練委員會計劃完竣、原擬集中訓練以本市缺乏廣大營房、足供七千餘軍訓學生之集合、故決採用分批分區辦法、第一批自今日起開始、期間定三星期、計有同濟大學·商船學校·法學院·敬業中學·新陸師範·民立中學·建國中學·清心中學·南洋模範·私立上海中學等十餘校、第二批定開學前三星期舉行、除學校鄰近者自行集合訓練外、餘均予以單位訓練、關於教官問題、第一批不足時、調用第二批各校教官、仍不敷時、由警備司令部酌派、本市暑期軍訓總司令官爲國民軍訓會主任賀衷寒氏、在軍訓期內將派員分赴各校視察云、

教部 音樂教委會二次會議

(南京三十日電)教部音樂教育委員會、三十日開二次大會、蕭友梅主席、議決、(一)訂定中學及師範學校音樂教員檢定試驗標準、(二)建議教部舉辦暑期中小學校音樂教師補習班案、推蕭友梅黃今吾起草詳細辦法、交下次大會討論、(三)訂定音樂教育視察辦法、其視察表格式樣、推唐子詠起草、(四)建議教部另行訂定音樂學校法、使音樂教育有獨立之統系、其組織大綱、課程支配、入學資格、及與各級學校之關係、由本會詳細訂定辦法、呈請教部備核、(五)建議教部現有各大學文學院、(六)中小學音樂教材複選結果、只有二百餘首歌曲、其尚未將此項複選結果交來者、儘七月十五日前交部、由部方整理統計、委派本會委員四人整理修訂之、

教部釐定中學物理化學設備標準

(南京三十日電)教部三十日通令各省市教育廳局、頒發部訂中學物理學設備標準、及中學化學設備標準、各該標準對於高初中化學物理二科目學生實驗設備、工廠設備、以及附圖等項、均加以詳細說明、周密規定、此外並舉有最低設備標準、以及儀器藥品設備之定價、俾各中學得酌量其經濟能力、分別購置、並可逐漸依照改進、凡各該標準、施行之後、不獨各中學對於設備事項、尤應遵守、即各省市教育行政機關督學、或專科視察員、在實際視察時併應以此爲依據、各該廳並應遵照各該標準、設法改善所屬各中學理科設備、以增進教學效能、提高學生程度、

童軍理事昨宣誓就職

本市童子軍理事會第四屆新理事、業於本月十日選舉產生、於昨日上午十時假尚文路省立上海中學舉行新理事宣誓就職典禮、中央派市黨部常委童行白監誓、出席者計有市黨部代表黃惕人·市教局代表杜剛·新理事汪剛·冷雪樵·翟鉞·羅烈·趙懲祖·孫福新·余魁元·龍靜垣·徐國治·及候補理事沈恩金羅·張訓方·孫浩·席與同等、主席翟鉞·紀錄謝姻波、司儀俞菊盧、行禮如儀、首由主席報告、後全體理事宣誓、繼由監誓員童行白致訓詞、(一)拋棄私人成見、努力從公、(二)領導全市童軍共謀發展、旋由市黨部代表黃惕人、市教局代表杜剛相繼致詞、新理事冷雪樵代表全體理事致答詞、即攝影而散、

教局令知廿三年度起
教員任時間不得變動
▼否則一經查實從嚴處分

市教育局爲自二十三年度起各校校長對於經該局核定之教員任課時間、不得任意變動、或教員間私相移轉、以杜流弊、昨特訓令本市各中小學云、查市立各校對於教員任課時間、有不遵本局核定、任意變動、或教員間私相移轉情事、此實足以紊亂教育行政、使教員待遇不能納於正當、殊屬不合、合行通令知照、自二十三年度起、凡各校專任教員·級任教員、及兼任專科教員等、所任時間分數經呈報本局核定者、不得任意變動、或教員間私相移轉、以杜流弊、嗣後中等學校聘請教員、均應遵照中學規程第九十七條、及師範學校規程第九十六條之規定辦理、小學級任教員之授課分數、亦應遵照規定支配、不得故爲減少或額外減加、專科教員之課授分數、不得少於規定之最低限度、並不得冒名頂替、希圖僥倖、否則一經查實、即以違法舞弊論、定予從嚴處分、毋謂言之不預也、切切此令、

各學校行畢業禮

▲交通大學 本市徐家匯國立交通大學、於昨(三十)日下午三時、在該校文治堂舉行第三十四屆畢業典禮、到國民政府代表立法院院長孫哲生、鐵道部代表京滬滬杭甬鐵路管理局副局長吳紹曾、上海市秘書長俞鴻鈞、該校前校長唐文治、暨本市黨政各界代表、該校全體師生等共千餘人、由黎校長主席、劉泮珠司儀、首由主席報告本屆畢業生人數及該校二十二年度校務概況、並對畢業同學致簡短之訓詞、旋即授與各畢業生畢業證書及各項獎金獎狀獎品畢、即由孫院長、吳紹曾、俞鴻鈞·唐文治·及該校教職員代表教務長張廷金、相繼致訓詞、語多勗勉、最後由畢業生代表龍紹熊致答詞、至五時許攝影茶點而散、

▲第三十四屆畢業生名單 理學士上海本部、數學系·袁炳南·陳煥文·鄭健漢、物理系、張鴻吉·張文輝·楊永·楊先敏·熊殿蕭、化學系、丁光宇·袁祥·陳伯漢·張光市·葛世儒·鄒時琪、鐵道管理學士、上海本部、車務門、方龍璋·尹壽華·安定一·余若陶·汪鑫·汪致祥·胡瑞祥·唐璞·徐仁·徐修德·陸寶昌·許緝綱·張元柱·趙嘉桂·諸耕福·鮑承佐·殷和生·洪長倖、財務門、朱松生·李炳襄·胡選堂·唐雷炳·高振華·張源焜·鈕伯英·許耕鏐、土木工程學士、上海本部、鐵道門、呂應鍾·壯懷·周世平·侯海昌·唐民·秦紹基·孫文奎·孫瑞驤·許興漢、市政門、丁觀海·王達時·李孟遜·吳杭勉·盛得先·張烈·黃培祜·劉永楙·構洪門·宋家治·李清華·胡匯泉·徐人壽·陳超·陳次喬·張光斗·張金鎔·費驊·雷俊民·楊志剛·趙春官·蔡鍾宇·薛履坦·道路門、王恩泉·朱鎔堅·吳留青·莊前鼎·張仁滔·葉福年、機械工程學士、上海本部、工業門、丁履德·吳微鉅·陸家珠·陸履坦·陳更新·鐵道門、王廷琦·周曆謨·周龍韋·洪式張·胡祖興·孫運昌·陸傳禮·熊大紀·潘德民·錢學森·魏天聽、電機工程學士、上海本部、電力門、方文均·王德明·卜雲程·朱蘭成·林津·季文美·倪文傑·倪禰煥·唐勵治·徐桂鑾·徐鍾芳·陳再安·陳德坤·曹鶴蓀·張杭餘·張錦俊·鍾朗璇·電信門、包新第·辛一心·金龍騰·陳堯·陳嘉祺·張煦·張思侯·葉梧·趙元良·劉福康·龍世揚·龍紹熊、

▲滬大商學院新聞學科 上海滬江大學城中區商學院新聞學科、於下午四時、假天后宮橋總商會舉行本屆畢業典禮、請申報館經理史量才·時事新報館總經理張竹平講演、此次畢業、計有九人、成績及格、下學年該院、並將積極發展新聞學科、添聘教員、增益課程、

▲復旦大學 復旦大學昨日下午四時在該校體育館舉行第二十五次畢業典禮、到校董孫院長科、吳市長鐵城及來賓何德奎及教育局代表等由李校長主席、溫崇信司儀、凌鴻基紀錄、行禮如儀、校長報告後、由主席校董錢新之先生頒給畢業證書、錢新之及來賓何德奎相繼演說、再本學期特學校服務成績卓著者、亦有獎品發給、中文校刊爲凌鴻基邵鴻達徐家常等、通信社爲邵鴻達、軍訓爲吳賢滌(錢小爲徐敬常)以資鼓勵、再次演說、吳市長及孫院長皆有極誠懇切實之箴言發揮、後頒發證書、計文學院劉振廣英潞包光等四十一人、法學院黃昌年邵鴻達徐敬常等五十七人、理學院龔元楊家麟鄒光等四十二人、商學院莫張均孫立甫等七十二人、散會已七時、八時假座華安、特開校董會議、

▲人和助產學校 本市莫利愛路人和助產學校、於昨日下午四時、舉行畢業典禮、畢業生助產第二十四屆張愛貞等九人、護士楊友田等六人、行禮後、先由校長張湘紋報告、次光華附中廖茂如致詞、教育局臨蒞講、衛生局趙蘇綸亦訓話、五時禮成、

整潔美觀之髮 可易得之

司丹康美髮霜
保持頭髮光整
髮如粗燥不整。請搽司丹康美髮霜。此霜滋潤頭髮。使其梳理如意。足以增加儀表之美。不油膩。不沾污。用之安全。且免頭垢。億萬士女。每日用之。
謹防假冒 以免有損頭髮
中國經理 美商華納公司 上海四川路六六八號
司丹康美髮霜分瓷罐與錫管二種又有司丹康美髮水
各大藥房洋廣貨店均有出售
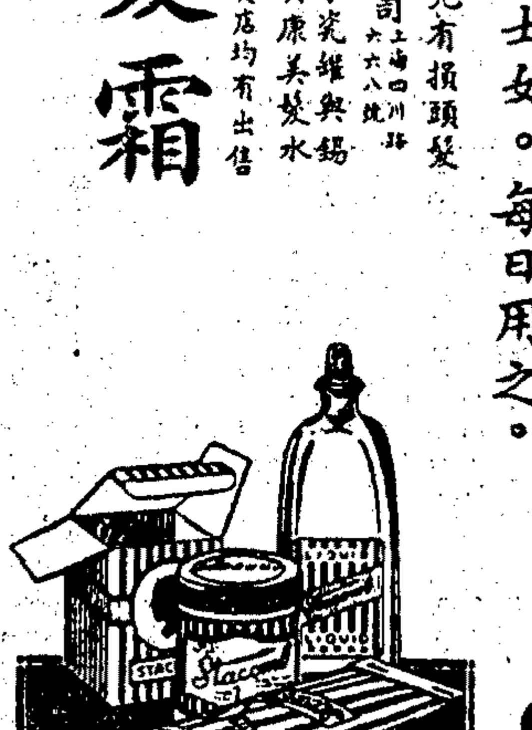
Stacomb
7

試用贈券
犧牲眞金尖自來水筆一萬枝
美國恒利牌保用眞金尖自來水筆質地堅牢式樣時新與市上雜牌完全不同現已大批運華實行傾銷並爲推銷營業起見故特別犧牲廣贈各界試用
剪此贈券附洋二元即贈送如上列圖樣原價五元之恒利牌眞金尖自來水筆二枝附洋十元贈送二打（計二十四枝）書寫流利永遠保用
▲外埠函購寄費加二角郵票代洋十足通用當日寄奉穩妥快捷▼
總發行所　上海南京路四川路西首慈昌里七十號　科達公司

試用贈券
美國茂孚牌保用眞金尖自來水筆及14K活動鉛筆早已行銷歐美現已首批運華實行傾銷
（犧牲試用筆五千枝）
剪券附洋一元可得原價五元之茂孚眞金尖自來水筆一枝及14K活動鉛筆一枝共二枝書寫流利永遠保用外埠函購寄費加二角郵票通用（商店團體訂購一打）
總經理　上海三馬路西首六九三號　大中國公司

中國奇術研究會的十五大貢獻　▲新貢獻▼
奇門組　催眠組　驚人組　隨身組　左道組
冷紅新社的七大貢獻　▲新貢獻▼

贈　最新出版　蔣中正著　內附新生活須知　新生活運動綱要　限送千冊　歡迎附印
函索附郵票四分即可得贈新出版之新生活運動綱要一冊
上海露香園街方浜路口同聲書局啟

白濁專家醫生
姚佐頓除根白濁丸
本醫生發明此丸曾在全國註冊局審定國民政府工商部商標局註冊淞滬衛生局化驗證明上海特別市衛生局化驗證明英國政府註冊藥性和平無攻伐瀉墜之弊有清毒止痛之功專治新久五淋白濁不論體虛濕熱或花柳傳染有痛無痛均能保證患者藥到病除永不復發患此症者不可不試　每瓶二元小瓶一元
各埠大藥房及先施永安均有出售
⊙總發行所上海三馬路大舞臺對面
⊙姚佐頓大藥房謹啓

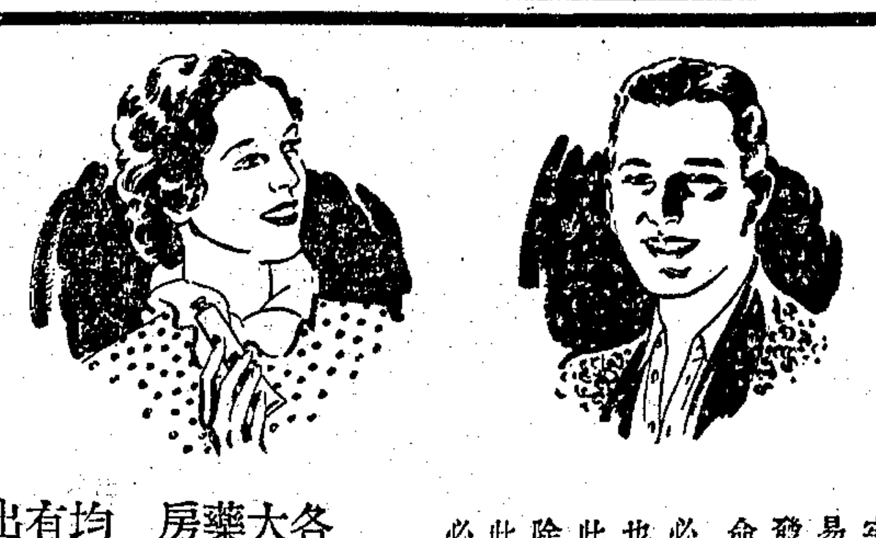
齒面之污膜
爲各種牙患之大禍根
亦即齒牙不美之原由
齒面而存有污膜，若不去除，則日益堅牢，以舌舐之，即易覺察，咀嚼之時，易將各種雜質凝結，立即使齒牙生蛀而發出酸素，損及牙磁，故牙膏之最大使命，即在去除污膜。
必素定牙膏，因專能去除污膜而著名者也，一經試用，便知其妙，而其所以如此，厥因內中有特種潔齒之成分，能去除污膜，別種牙膏固屬安全，但不能負此使命，故欲求迅速有效而安全，實舍必素定牙膏莫屬。
茲附上郵票三分請寄必素定牙膏十日試用管一管爲荷
上海郵政信箱一三七一號
霍傑士洋行
姓名
住址
各大藥房均有出售
必素定牙膏 Pepsodent

春秋 兒童周刊

規矩和清潔

達齋

新生活運動，最先着手，由規矩與清潔兩種開始進行，小朋友，對這兩種，應加深切的注意。

少成若天性，習慣成自然，自幼養成規矩和清潔的良好習慣，此後自然循規蹈矩，清淨純潔；否則不是雜亂無章，就是一蹋糊塗，自小看大，所以小朋友尤其是要注意的。

規畫圓，矩畫方，不由規矩畫出來的方圓，就不十分正確，所以稱作「規矩方圓之至，」木非規矩，不能成器，人非規矩，不能成才，喫東西要規矩，穿衣服要規矩，起居要規矩，行動要規矩，簡括了說，就是衣食住行，樣樣都要規規矩矩的，那末，現在是個好學生，將來就是個好國民，假使小朋友都能這樣做，所謂「十年教訓」國事還尚有可爲啊。

我國不重清潔，素來貽笑於外人的，美國在三十年前，將新金山許多華僑街市放火，連人帶屋，一齊燒燬，歸罪是由於不清潔釀成瘟疫，這是多麼可恥可痛的事，可見清潔不僅關係個人衛生，公衆衛生，亦且有關於國際地位，是要緊的事了。

古人八歲入小學，教之以灑掃應對進退之節，禮樂射御書數之文，灑掃就是注重清潔，應對進退就是注重禮貌，也就是注重規矩，六藝以禮居首，更是注重規矩，現在讀過的教科書上，所有教你守規矩重清潔的話，大家要照着去做，一齊實行新生活。

愛國的兒童

丁合

諸位小朋友，在這「兒童週刊」上，你們聽到的，只是一些科學家的故事。但是聽了科學家的故事，一定也要聽些愛國兒童的故事，那末才可以知道「科學和愛國」方法；諸位小朋友，覺得對不對。

現在我先講晉朝的荀灌，和唐朝羅士信的故事：

晉朝的荀灌，是一個聰明而有膽量的女孩子。在有一年，敵國來侵犯邊境，皇帝就派荀灌的爸爸荀崧去阻住敵兵，那知敵兵就把荀崧團團圍困。荀崧想了許多方法，總不能出圍，吃的東西，卻一天一天少了。那時荀崧日夜憂愁，荀灌看見爸爸這樣，就說：「如果這城失去，國家就危險，爸爸我願衝出圍去求救。」荀崧雖不捨得他孩子，但是不衝出去，也是一樣要餓死，就派了幾個勇士，跟着荀灌衝出圍去。果然，敵兵因爲不會防備，就給荀灌等衝了出去。第二天，荀灌領了救兵，把敵兵打得大敗而逃。

唐朝的羅士信，在十四歲時候，就想到：「我是男子漢，應該爲國出力。」過了幾天，投到張元帥部下營裏，但是張元帥，從沒有派他出去打仗。有一天，賊人又來討戰，羅士信便要求張元帥命他出去。張元帥答應了；結果竟打得賊人大敗。從此以後，人家都叫羅士信是「勇敢的孩子。」

完了。諸位小朋友，你們覺得荀灌和羅士信怎樣？你們一定要說「比我好」，那末來模仿他們吧：「啊！我要做荀灌，我要做羅士信！」

扇

宗傑

扇呀—扇呀—扇來了陣陣涼風；扇去了若干炎熱。扇子呀—只要你扇涼了我身上的汗水，切莫要扇涼了我心頭的熱血。

扇呀—扇呀—只要不怕手酸力疲，自會風生熱退。我們努力的扇—扇—扇—那可畏的夏日，也會退避三舍。

一個初夏的清晨

周玲

鐘噹噹噹的敲了六下，東方已經白了。我離別了夢鄉，穿好衣服後，便到野外去呼吸新鮮空氣。

剛走出門口，冷空氣碰着了我的身體，覺得略有寒意。我一步步的踏着綠色的柔草，亮晶晶的露水，把我的鞋子都沾濕了，看看東方有像火一般的紅光，漸漸地升出一個太陽來。

這時非常涼爽，我坐在一塊石頭上，看看外景，好不暢快，在這時候，沒有一些嘈雜的聲音，只聽得各種尖銳的鳥聲，從遠的地方，近的地方，傳入我的耳膜。幾隻小燕子，飛得很低，忽然竄到半空中，這樣上上下下的飛着，沒有一刻兒停止的。兩隻老喜鵲，領了四隻小喜鵲，在無邊際的淡藍色的天空中，教着他們學飛，飛到東，飛到西，非常忙碌。河內的大魚小魚，從水中游到水面，游來游去，找尋食物來充饑。田野裏的青蛙閣閣閣的叫出粗蠢的聲音。各種花香，一陣陣的刺入我的鼻中，倒垂的楊柳條，被微風吹得飄來飄去，從我的面前飄過。

這時候，太陽的光照着了大地上的一切，我知道時間已經不早，就回到家中，預備上學校去了。

暑假中的功課表

汪瘦秋

小朋友們，夏天放着假了，你們當然又可以不受拘束的大玩而特玩了。但是我以爲這是不應該的，雖然是在放着假期中，仍然要溫習他的功課，如果是一個好孩子的話。

但是暑假中的功課，應該怎樣溫習呢？現在讓我替你們訂一張功課表，不過這不見得人人都合用，還要在乎斟酌你們的程度，處境，而更改。現在，先把功課表寫在下面：

㊀每日寫大字二張。（計六十四字）㊁每日寫小字半張。（計一百二十字）㊂每日將所作的事，和所得的感想，寫一篇日記。㊃溫習唸過的書籍（少的每天溫習一遍，多的酌量分幾天溫習。）㊄如果有父兄可以教授的，不妨再讀一點未曾讀過的書。

小朋友們！你們能夠不間斷的實行嗎？如果不間斷一定會得到很好的成績的。

扇子的原理

篤心

天氣熱了，熱得流汗了，於是明兒拿出了把扇子，扇了幾扇以後，他快樂的喊道：「爽快呀！爽快！」

「爲什麼爽快的呢？明兒。」爸問。

「不知道，爸，我只知道爽快，風涼。爸，你一定知道的，可以說給我聽它的道理嗎。」

「可以的，不過你要聽好。」爸說：「空氣在熱天雖然比平時熱得多，但是終比我們的體溫低，在我們身體四周的空氣，雖然常在流動，但是很慢的，因此我們的體溫用來把它蒸發的很少，而我們覺得熱了。扇了以後，空氣很迅速的被使得流動了，比在身體周圍的空氣，一陣陣的闖在我們的四周，這樣，體溫高空氣低的情形下，空氣當然要吸收我們身體的熱量，因此，我們涼爽了，而且假使越扇得快，空氣越動得速，我們也會更覺得涼爽的。」

兒童科學講座「太陽」

林蔭

太陽到了夏天，大家都厭它太熱了。它的熱度那裏來的呢，太陽是個球，終年發出強烈的火焰。（圖一）這火焰的光，射到地球上，地球上便覺得溫熱。我們可以拿一面凸鏡，（手電筒上的凸玻璃也可以）來試驗一下，就可以證明太陽光的熱度是非常高的。像（圖二）一樣把凸鏡斜擱在太陽光下，光綫透過凸鏡以後，就聚成一小點，你把紙捻放在這一小點的光裏，立刻就能燃燒起來。

太陽的光是很美麗的，計有紅橙黃綠靑藍紫等七色，你用面鏡子，把陽光反照到牆上去，就可以看見紅黃綠三色，其餘的分不大清楚，若用三稜鏡分析出來（圖三），就成七色了。不過，我們平常只看見太陽是白色的，這是因爲地球和太陽都在轉動的緣故。（以前說太陽不動是錯誤的，經科學家證明太陽向着恒星武仙座方向進行，每秒鐘約有十一英里的速度，）你依照（圖四）的方法做成一個驗光器，在轉動得快的時候，七色的板，也只會看見白色了。夏天雨後，我們在天空中看見的虹，（圖五）就是太陽光透過水點以後反照成功的。

太陽對於生物，有很大的關係。譬如說沒有太陽的光，那全世界一切都在黑暗中生活了。而且植物也全靠着太陽的光熱而生長（圖六），而且因爲太陽光熱的強烈，能殺死一切微生物，黴菌，這是多麼重要啊，近來醫學家利用這個原理製成太陽燈，和紫光電治療皮膚上病症，（圖七）可見太陽對於人類和一切生物關係的重大了！

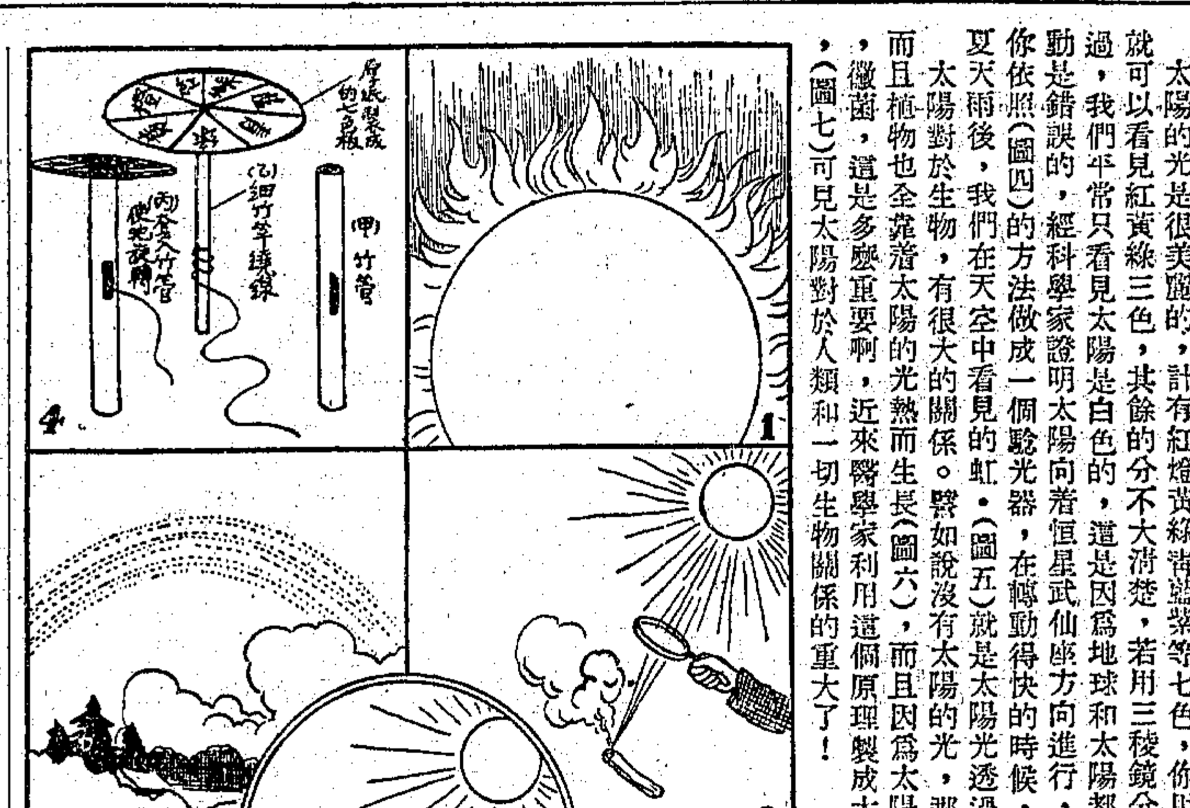

汽水怎樣製法？

龐國栻

小朋友！夏天已經來到，「汽水」也已要上市了，其實「汽水」的製法，很是容易，我現在把它寫在下面，諸位小朋友不妨去試試看：

拿一個乾淨的玻璃瓶，內盛已沸的水，使完全冷却，然後放些「小蘇打」，「檸檬酸」，（托你的哥哥或爹爹到藥房裏去買，）再加入少些糖精，（因含甚不宜多），如果經濟寬裕的話，可再添些菓子露，那末味兒更美了！一切都放好之後，立即把瓶塞緊緊地塞住，一瓶汽水就好了！但是吃了究竟有什麼益處呢！約略有三種：

㊀可助消化　㊁有殺菌能力　㊂可把肚裏熱氣驅出而感清涼。

夏令衛生小座談

▲香蕉水▼

小朋友：假使有人給你沒有煮沸的開水，你一定要說：「煮沸的開水，我沒有吃，裏面是有微生蟲的，不要吃。」假使有人給你紅的，黃的，綠的，等的顏料吃呢？你也要回答：「顏料是用的，不是吃的。」就是給你最甜的糖精吃，你吃了也要說：「吃了是要倒胃的。」沒有煮沸的開水，五顏六色的顏料，味最甜的糖精，這三樣東西你都不愛吃，而歡喜去吃三個銅元一杯的「香蕉水，」那你就上了小販的當。

原來小販們賣的「香蕉水」，不是香蕉的菓汁冲成的，是用「糖精」「顏料」「沒有煮沸的開水」混合成的。他們的宗旨，是在賺錢；至於人們吃了，對於衛生上有無問題，他們是不顧及的。所以小朋友們要吃眞眞的「香蕉水」，還是自己去買「菓子汁」，—香蕉的—用沸水冲和；那末吃了，是有益於身體的。至於小販們賣的「香蕉水」，我勸小朋友們還是不吃爲妙。（劍芬）

字的刑法

字的遊戲，大可拿來教小朋友們識字，因此得「字的刑法」數種。在字體中，稍一留意，隨在都是。既可使兒童發生興趣，不易厭倦；更能使之認識與確減少錯誤。舉例如下：

一、殺頭：殺去其頭，另成一字。如「危」，殺去頭，變成「厄」。其他如「夫，丙，主，失，乏，兌，帀，禾，良，采，…」皆是。此外可殺兩次頭者，亦不少。如「貿」，殺去頭變成「貫」，再殺之，變成「貝」。其他如「篁，巢，蘿，罝，卓，冀，菁，篁，…」皆是

二、刖足：則去其足，另成一字，如「責」，則去足，變成「靑」。其他如「電，壬，眞，瓜，查，熊，畫，于，…」皆是。

三、破肚：在某字的腹內，取出另一字。如「滅，響，」可取出「臣，言」二字。其他如「術，粥，識，掛，閱，鴻，辦，緻，…」皆是。

四、腰斬：斬頭去尾，在中間取出另一字。如「衷，查，」可取出「中，日，」二字。其他如「算，京，黃，器，莘，東，尊，…」皆是。

五、剝皮：剝去外皮，另成一字。如「夙，周，」可剝，「歹，吉」二字。其他如「圃，匪，府，友，旬，旭，…」皆是。（大塊）

拉不開

寗自强

小朋友！現在有個玩意兒，告訴諸位，就是用兩個半球，（鐵的）放在抽氣機裏，抽去球裏面的空氣，然後把他合攏起來，經過多人拉，都拉不開，你想奇怪不奇怪？

原來空氣是無孔不入的，球的內外空氣平均時，開合自如，一點沒有困難。假如抽去裏面的空氣，那末，受外間空氣的高壓，當然是拉不開來的。

這種試驗，是德國人馬德堡發明的，所以也叫做馬德堡半球，聽說用了四匹馬的力量，才將球拉開來哩！

老鼠磨牙的工作

許宗傑

在一個黑暗的中夜，敏兒從睡夢中聽到床頭有軋軋的聲音，知道鼠伯伯是在嚙咬物件。他便把小手在床沿上拍拍拍的敲了幾下，固然鼠伯伯立刻停止它的工作；可是不到一會兒，又軋軋的咬起來，眞吵得敏兒一夜沒有合眼。明天起來，便把這事告知他爸爸；並且又加了一些意見道：「想必這老鼠肚子餓了好久，所以吃了一夜天的木屑」他爸爸聽了這話，連連搖頭道：「並不！並不！鼠子的咬嚙物件，不是爲了肚子餓，是要磨短它的牙齒。因爲它牙齒的生長力很快，倘使不去磨短，長出口外來，像象的牙齒一般，吃東西豈不是很不便當嗎！所以它的咬損物件，實在也是它求生存的工作。」敏兒聽了他爸爸的話，纔知道老鼠的咬嚙物件，並不是單單爲了肚子餓的緣故。

講故事做玩意

余鉞

玲拿了十個銅元，去買小泥人。玲剛走到門口遇見一個年老的乞丐，向伊討錢。玲玲看他很可憐就給了他兩個銅元。走不多遠，玲玲又看見一個十二歲的孩子在路邊哭。玲玲問他，孩子說：「媽媽給我十個銅元叫我買綫，我跌了一交，不見了四個銅元。」玲玲又給了他四個銅元，伊的錢不夠買小泥人了，他想去買些糖果吃，剛走到店門前，一個瞎眼的婦人又向伊討錢，想少吃些糖果吧！於是伊又給婦人兩個銅元，伊把剩下來的銅元，買了三塊餅乾走回家裏來。走到門口，隔壁的小弟弟哭着要糖吃，玲玲就把餅乾給了他，小弟弟便不哭了，回到家裏。媽媽問伊：「你買的小泥人呢？」玲玲把經過告訴媽媽。小妹妹聽見了，便喊玲玲是傻瓜，媽媽說：「肯幫助人家困難的是好孩子啊！」

小朋友們！你讀完上面的故事，還看一幅玲玲走的路程圖，請你拿鉛筆畫畫看，伊走那一條路出去，走那一條路回家，還是很有興趣的玩意兒啊！

三三香水是士女們常用的香品出行之前交際之時輕洒數滴即芬芳馥郁香氣四溢使人們愛慕不已
五洲大藥房發行
上海及各埠

夏夜睡眠之良伴

毛巾被

四大特色

質地軟　花樣多　顏色美　定價廉

應時用品大廉價期內一律照碼九折

毛巾被每條折實自三元四角二分起

六月十八日起應時用品大減價念一天　爲日無多幸勿錯過

三友實業社門市郵售部　上海南京路

今日星期上午休息下午一時起照常營業

五馬路

大陸藥房

大廉價　三十天

本藥房實事求是不尙虛聲更不欲以廉價相號召故每年祇限定夏季一次良以夏令用品需求較多不有眞實犧牲何以答各界惠顧之盛意因是定七月一日起舉行大賤賣一月凡夏令必需之品如時疫水菓子露等應有盡有如荷惠顧竭誠歡迎

青島避暑　不可不到

東海飯店

新建旅館　全部摩登

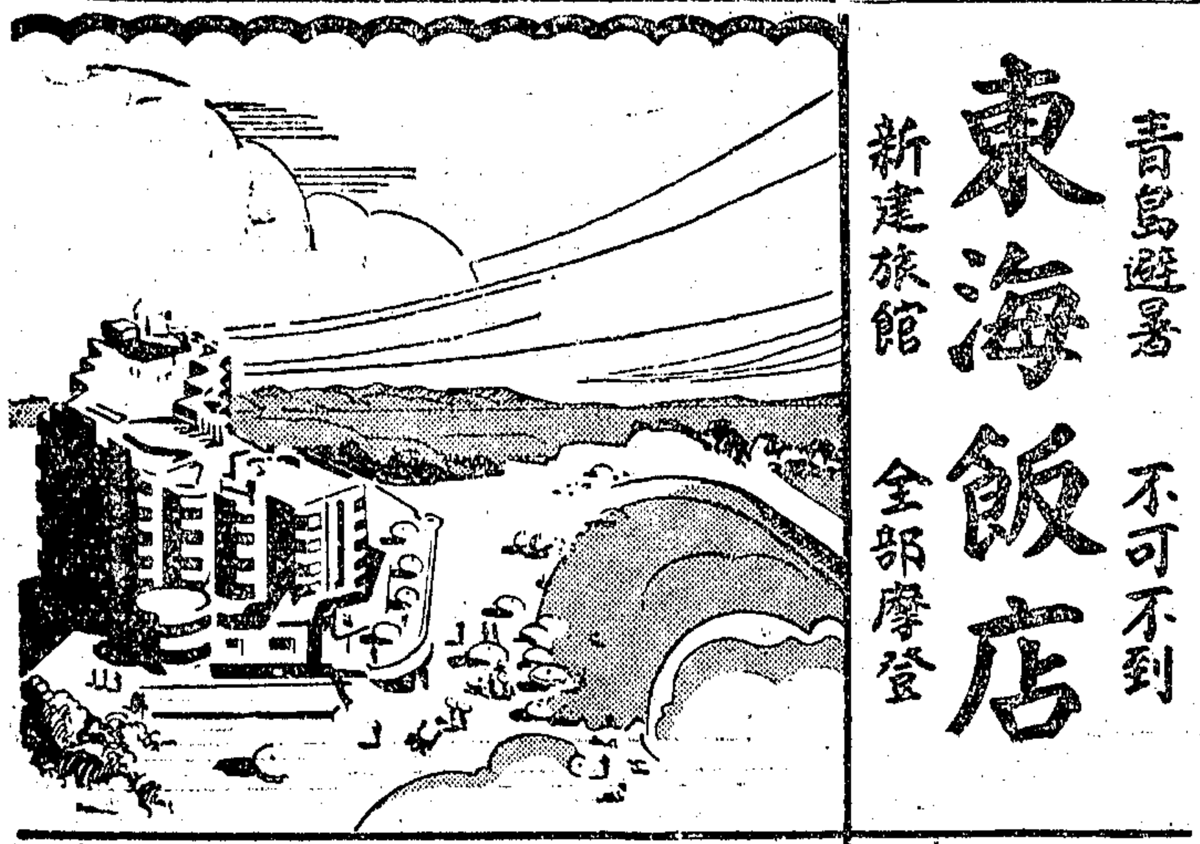

七月一日開幕

風景清幽　房間舒適　餚饌豐盛　招呼週到　浴場花園　電影舞廳　游艇帆船　應有盡有

詳細情形　預定房間　請函青島亞當姆大樓李公司

婦女園地

第三十期

說投水

碧遙

古者士大夫歲月悠閒，生活裕如，動不動說一句漂亮話，叫甚麼「生寄死歸」。今人一大半被起在熱油的鍋面，一身的五官百骸，就是天大的重担；你能輕輕地寄給誰人，歸於何處？常見許多人因生計困窮，開了某號旅館，服毒自殺；他這筆離世的旅資，也許還是最後的難爲情的賒貸，那裏談得上是安心歸去呢？

但是天地畢竟仁慈，牠給了人們一種自然的方便，那便江海浩浩之水。你每日不看那閱人的報紙也罷，看了自會發見那會利用自然的聰明人的消息。本月二十五日晨展讀申報，竟然有兩個方塊記載：一是福建惠安北門外，九女聯盟自殺；年齡自十三至十九，多緣婚姻不滿，互縛成陣，投水而死。一是杭州行素女校學生史濟華，年二十，以未婚夫不通文墨，婚期既定，投井自殺。兩條消息，便足足是十條生命；這情形，比較窮困的自殺，又是異樣的光芒。

這情形，若發生於十五年二十年之前，吾人固不免有十分的悲悼；然而發生於今日，則更不止有二十分的痛心！殺人的封建婚姻，是這般根深蒂固，任憑你搖來搖去，自新文化運動以來十餘年功夫，竟沒有搖落牠些兒枝葉！

固然，這其間未始不有些時期比較開明，然而因爲對這株千古魔樹的圍攻，常是一擒一縱，故此有得牠岸然復活的機會。牠的一次新生，必然加重一次青年的死滅。尤其婦女方面，咬牙切齒，腸斷淚枯，以踏進新婚之門或死國之門的不知多少？萬惡的封建，萬惡的封建婚姻！

萬惡的封建思想的死灰復燃！當民國五六年我們做學生的時代，老聽見賢妻良母，幽嫻貞靜的教訓；我們的同輩，莫敢踏出溫順的範圍，一出校門，大抵供了婚姻的犧牲。至今殘存者，偶然相逢，無不凄然淚下。豈料十餘年後的今日，女校中仍然起用賢妻良母，幽嫻貞靜的教條，致使在初中三年讀過書的史濟華，也還不知道對於殺人的封建婚姻怎樣反抗。誰起她們下水的呢？

訓練一班人成爲奴才，甘爲魚肉，自然只有國破種亡，還談甚麼婚姻解放？最難堪那一綫自由的曙光，不管地面是怎樣黑暗，總在遙遙地閃爍輝煌；引得人的渴望追求，苦狹徬徨。這情形準有一日，水上的浮屍，多於陸上的行屍！

有心人如果不顧眼見有爲的年富力壯的青年（尤其是女性），相率投入水內；應大家起來，用對付病菌的手段對付封建的婚姻，來一個婚姻自由運動，舊式婚姻戒嚴運動。

論婦女

高爾基著　樊英譯

高爾基是現代蘇聯的大文豪，人人都曉得，不須介紹。現在他老先生替婦女大聲疾呼，主張應當寫一部「婦女史，」闡述婦女在歷史上地位的變遷及其受壓迫情形。這篇文章，就是他建議寫此書的計劃。想來，我國的讀者，也一定很感興趣，爰特譯出。原文見蘇聯「政治經濟半月刊」一九三四年第七期。

全部文化史上有件最可恥的事實，直到今日還沒有得着適當的批評的研究，而且認爲天經地義的「眞理」與「法則」，這個事實就是把婦女視作低於男性的動物，似乎器官上不能發展至男性智力發達的高度。根據研究考古學資料（此種資料主要的是文化落後的民族—十八—九世紀「野蠻人」的生活條件和信仰）所得的文化史上的故事，視婦女爲低級人類，即「史前」的雄性都已經知道了。在有史時期，更顯然的輕視，甚至仇恨地球上半數人類的，莫過於宗教家對婦女的觀點，尤其明顯仇視的，則爲基督教的牧師。一切時代和一切民族的宗教，都暗示男子須把女子當作「管家狗」。一般認爲婦女的基本的功績，是生育子女和無條件的服從丈夫的意志。給「神奴」證明說，有對待妻子如他的奴隸之必要。基督教稱婦女的姙娠行爲爲「姦淫」，爲罪惡。以爲婦女的生產是非常穢褻的行爲，在產後四十天內不許進入教堂，只有在牧師給產婦行「清潔祈禱」之後才許她入教堂。爲取消教義上的矛盾—耶穌是由婦女生下的—起見，牧師們便想出了一個「聖靈懷胎」（Immaculate Conception）的故事，謂女子不與男子發生關係，而由「神靈」可以受孕的。

有一個最著名的教主，叫阿塔拉西亞（Athanasius, 296-373）者，謂婦女醜惡於山羊，危險於惡魔。古代哲學家，如蘇格拉底，柏拉圖，其對婦女的社會意義的見解，無異於教會中的神父牧師。亞里斯多德給婦女所下的定義，說是「自然的錯誤」，在社會上把婦女跟奴隸列在一級。

哲學家的仇視婦女，自亞里士多德起到叔本華，尼采，以至今日許多許多。好多好多「思想家」都企圖，根據婦女的生理上的特徵，想「科學地」辯護此種態度。在十九世紀末葉，瑞士的生理學家，好像威爾納其人者，曾從事研究此事；追踪威氏的則有魏寗格什末人似的—即「性與品質」一出的著者，這書雖是惡劣卑下，但很流行。總之，一般仇視婦女的學者，是很多很多的。仇恨。輕視婦女，於是由教會的祭司，劊劊者的哲學和科學，而轉入於民歌之中，這很明顯地表現於童話，傳說，格言，結婚儀式，以及一切國家和一切民族的生活上。結果，形式了國際的和世界的婦女典型；這簡直不是人，這是迷信，虛偽，恐柒，邪惡，只能享肉慾生活的動物。自然，人們承認是例外，但卻是一件事實，證實了治者階級的教會和哲學所認可的公理。這種對婦女的關係，深入於生活之中，污染了兩性的關係，造成無數悲慘的，且殘酷可恥的戲劇，此種戲劇在舞台或小說上，我們很喜歡看，但在我們的家庭裏演起來，那卻殘忍可怕了。

此種崇於廣大事實的島烟瘴氣的害本戲劇化的生活，直到今日還在繼續着，舞害人類兩性。但是「無火不起烟」。所以，我們建設新社會者，建設新文化者，務須要究明這種古昔遺毒的基本原因。也須要弄明白，爲什麼在階級社會的全部文化史上，婦女的智力的發展曾被人所阻碍？爲什麼正是宗教家特別熱心地倡導仇視地球上的半數人類？他們這種仇恨的動機何在？要知道，宗教家在這一方面業已獲得了莫大的成功，惟在十九世紀，且只有在歐洲，婦女才開始感覺自己在社會上，在各種活動領域內漸與男子平等，且不遜於男子。不過，這祇是少數上層階級的婦女，而資本主義國家裏的勞苦大衆婦女，甚至在今日兩性在歷史上已有共同爭取自由之必要的時期，仍是落後於男子的。

由上邊所述的一切，很明顯的可以看出，檢討並各方面的，批評的，研究關於婦女史的一切文化史資料，我國（蘇聯）年青的科學應視爲自己的任務之一。婦女乃地球上半數人類，這半數人類，不論怎樣，是與男子並駕齊驅的參加文化建設的，可是各民族發展的各種階段上，却對婦女極端輕視，甚至仇恨，甚至彷彿在我們蘇聯每個人當中也難避免的。

我個人以爲，必須寫一部「婦女史」這書的計劃，大概應如下所述。（待續）

敬告畢業女學生們

斐

在本文和讀者見面的時候，正是許多畢業生們行過『畢業式』各奔前程的時候，這兒有些話，想奉告畢業的女同學們：

在重男輕女積習未除，教育商業化了的今日，你們的能進了學校以至畢業，眞算是幸運兒呀！可是，你們現在畢業了，擺在當前的問題：『嫁人』？『做事』？『升學』？

『嫁人』呵，嫁人！這在已經畢了業的你們，可說是一個重大關頭。這，在家庭，在你們，怕多是認爲畢了業再結婚，正是所謂『雙喜臨門』—最好的良辰佳節了！誠然，婚嫁，是人生之常，畢業後嫁人，當不是禮所當然？可是，有些事，在我看來，是應該於「有情人成了眷屬，雙雙同度蜜月之前」要先行愼重考慮的：在「作人」這個前題之下，婚後我將怎樣生活？想作一番事業？想努力什麼學術？或將去從事一種職業？不論作甚麼，預備工夫都做到沒有？否則，志向堅定的人，結了婚，固然障碍不了抱負，可是隨着結婚而來的『生育』這件事，却慣會撕碎婦女們一切計劃呀！還有：愛情，家庭生活，是一件事；獨立生活，又是一件事；嫁了，作依人小鳥，依傍在愛人的左右，沉醉在愛人的懷裏，就這麼算了嗎？當知道『附庸』—依靠男子的生活，就是自己扯下獨人格旗幟，另掛起降旛的表示！這，不論對方平素是怎樣尊重女性，終究逃不了娜拉的下場的！覺醒了的娜拉自然仍舊可以出走，可是「出走以後怎樣」？現在還是很大的問題哪！所以，最好要愼之於始的，我們感想着混混沌沌的男子太多了！不能不忠告我們受過學校教育而已經畢了業的女同學們，多多考慮！「—爲自己的人格考慮！『嫁人』不，應該稱『結婚』，是應該的，可是以結婚當作出路或認爲人生歸宿，在現代可眞要不得啦！

『做事』說到做事，這問題的本身已經成了問題，申報天天登出的自我職業介紹，不是十足的證明失業之羣的廣大嗎？幸諸位是已經畢了業，具有相當學歷的，尋找職業，尙非頂難的事，不過『就業』而尙可能『擇業』的話，請不要忽落：一定就那種所學所能的職業，其次，那怕待遇薄些，就那種仍然有事可做的職業，至於找不到工作，暫時失業的，也請不要悲觀頹廢：須知，我們社會的組織不合理，除了不勞而獲和巧取豪奪的人們而外，有了勞力技能，而沒處換飯吃的饑餓之羣，到處都在擁塞着哪！我們應該堅強意志，充實能力，啥任酸辛，努力促進這個敗窳的社會機構改變！達到人之各遂其生的地步！

『升學』提起升學，這年頭可眞不是易事！諸位裏面境遇好的，能去升學，我自然是很好的，這兒，我也有個條陳：若是你們由初中考高中，或是高中畢業的去考大學，請選擇那些男女同校的，這將來能使你們深入地了解男子的各方面，同時，你們於日常生活裏也能洗淨閨閣小姐氣，陶融成很自然很大方很勇敢的時代女性！對於學問，自然更能因了自尊心由爭勝競能而格外進步！此外，你們要腳踏實地的努力學問，預備將來作人，做事！萬不要以要求學當作一種高尙的裝飾呀！還有，你們若有已經大學畢業打算出洋留學的，那就更可藐視了，但第一：請不要忘記了身在地獄而急待拯救的姊妹們！第二，送了整千整萬的金錢出去，應該拿回高過百倍千倍萬倍的實在學術回來！萬不要像過去的一部分的留學生—男的以及女的，到了外國幾年，只學會了吃麵包，喝咖啡，玩跳舞，回來只能作作高等華人和買國經紀人哪！責望之深，不禁就語的直白些，萬望不要以辭害義！

最後：希望有些好艷裝濃抹的人，趕快把買高貴的化裝品和時式衣料的錢撙節下來，多選購些有用的書籍刊物看看！話太勝叨了，敬祝前途珍重！

怎樣爲孩子們的選擇玩具

怡

每個孩子，從嬰兒時期直至少年時期，長長的十三五年中，都有要弄玩具，以幫助其智能的涵育和發展之需要。所以，怎樣因性別之不同，隨年齡之增進，而爲玩具選擇之注意，實是一個實際的問題。是負有整個教養責任的父母以及保姆們，有明白的認知的必要。現在就想理論的，幷具體的提供一點意見，以資參考。

要想給孩子們獲得正當而有益的玩具，選擇上的條件當然很複雜；但大致可以歸結下述四點？

A教育上的注意

一・要適應孩子的年齡，性別和個性。

二・要能使孩子自己組織練習。

三・要能給孩子以活動與運動的機會—這比僅以裝飾眺望爲目的者更可貴。

四・要能爲實生活的縮型，社會生活的準備。

五・要隨季節及流行，以巧妙地迎合兒童之需要。

六・絕對不可用挑撥投機心的玩具。

B技術上的注意：

一・要構造堅實簡單質樸。

二・要形狀猶美，不致惹起醜惡恐怖之感。

三・要色彩溫和。刺激的，挑撥惡感的須免避。

四・要意匠新穎，優美而高尙。

C衛生上的注意

一・要便於消毒的—如橡皮，木，賽璐珞製的玩具

二，要無害於視力的—如白銅製的玩具，即易傷嬰兒之視力

三・要缺少危險性的・洋鐵，玻璃等製的玩具，及形狀尖銳細小，都易傷害身體，用時須考慮。

四・要擇顏料中不含毒素的—如綠青等宜免避。

D品質上的注意

一・要堅緻經久的。

二・要本國自造的。（科學玩具如顯微鏡等只好除外）

事實上，高價的玩具，未必一定有意義；故不應以價格來抉別玩具，而只看是否適合上述各標準。

茲再就各時期應選的玩具，具體的開列一些：

A嬰兒時期，

㈠仰臥時期

練習聽覺的—風珍，搖鼓，笛，口琴等（由旁人使用，給嬰兒聽）

練習視覺的，—風車，汽球，旂類，懸掛的動物等，

㈡安坐匍匐時期

練習眼耳的，不褪色的各種形狀之橡皮製或木製，玩具及搖鼓，鈴等。（由嬰兒自己使用）

練習一般身體活動性的—一切握的，抓的，投的橡皮製或木製玩偶及動物類，皮球等。

㈢步行時期

練習一切感覺知覺的—橡皮製或木製的簡單色彩玩具，及前期所用各玩具。

練習運動力的—球投擲玩具，推行物等（如玩偶車，小型牛角車等）

B幼兒時期

繼續練習感覺，知覺並刺激興味的前期的各種玩具及搖頭玩偶，運動玩偶，啄米鷄等。

練習模仿及戲劇本能的—軍隊游戲玩具，（木塞槍，刀等）假面具，茶具，家具等。

練習構成想像力的—積木，排色板，紙與鉛筆，剪刀與色紙等。

練習一般身體操作的—獨腳三輪車，腳踏車等。

C少年時期

㈠前期（七歲至十歲）

練習觀察力的—動植物標本，兒童蒐集物（畫片，郵票，貝類，礦石等）等。

練習知覺及注意的—拋球，投環，毽子測量具。

練習記憶及推理的—六面畫，字母牌，數字牌，竹蜻蜓，理化應用玩具（磁石玩具，發條玩具等）等。

涵養美感及信念的—口琴，蘆笛，繪具，英雄肖像，偉人影像等。

涵養發明力創造力的——木工用具，刺繡縫紉用具，掘土用具等，及牠們的材料。

㈡後期（十歲至十五歲）

磨練運動力及意力的—跳繩，鐵環，球，竹馬，刀劍，豆槍，農具等。

更進步的練習知覺，記憶，注意的—望遠鏡，顯微鏡，乒乓等比前期複雜之玩具。

練習推理力的—更複雜的理化應用玩具，（活動影戲，飛行機，發條玩具等）兒童用理化實驗器械，數字游戲，棋等等。

職業婦女在東京

王瑩

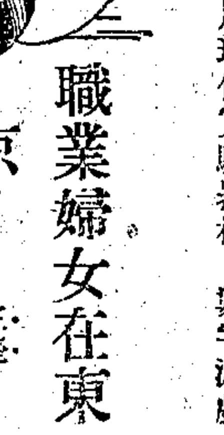

——一點零碎的印象——

眞是很遺憾的事，在這麼一個短短的時期裏，對於日本的婦女界，我不能有較深切地理解和觀察，每天只是在忙碌着，但，忙着些什麼呢，這解答似乎又有些難於說出。

在短短的兩個月的期間裏，每天和我接近的，只是住宿的女主人和昭子的姊妹倆。前者，我覺着是不能代表着現代的日本底新的時代女性的，而昭子姊妹呢，卻又是不能夠以幾句話便可說明她們的全部的。在自己剛剛開始着這逍遙的，寂寞的，陌生的生活時，昭子姊妹是曾以可愛的友情，給與了精神上不少的慰藉的。

兩月前，當海船剛靠着了長崎岸的時候，和幾個同船的友人，到近處的郵局，去投寄前天在船上便寫好了的信，在回到船岸的路途中，覺着愉悅的事，便是賣郵票給我們的是女子，這使我們感着了：日本婦女在職業界上，是有着相當活躍的。

到了東京，在大百貨店裏，見着了那麼多的，年輕的，美麗的，女職員，終日鳥兒似地，囀着歡迎顧客們的敬語。但，這却不能使人對於婦女在職業的地位上，抱着十分的樂觀的。終日背着一個錢包立着的女售票員，在搖擺着的市電車裏，覺着，倒是婦女職業的眞正的開始。

——可是，是遺恨着的呵，我所見着的僅僅是這一點呢。——

「溫柔地，服從地，善良的日本女性呵！」在中國常常聽見朋友們這麼地說了，在刊物上也這麼地讀到了，可是，現在呢，我却見到了另一些不同的東西：

——在晨光的微曦中，每天朝晨見着匆匆挽着手的昭子的姊妹倆，從舖得不很平穩的石子的小道上，趕着乘坐擁擠的高架電車。在黃昏的朦朧中，卻又見着她們帶着微微的倦意挽着手歸來。——是誠摯和溫柔的呵，但，在另一面呢，卻又是那麼剛強地，剛強地呢！

「我們不喜歡日本的家族制度呢！」（其實，這僅僅是日本的嗎？）幾次地，她們對我說了，她們告訴了我，在學業剛剛結束時便毅然地離開了「不喜歡底家」跑到社會上來了，以自己的勞力來獲取生活了！雖然遭受了不少的磨折和困苦，但，我們是快樂的，我們是自己的，我們是人呢！帶了些微的感慨，她們這麼地說了。是的，她們的話一點兒也沒有說錯，「是快樂的，是人哩！」

我僅以最深的敬意來祝福着，如此，勇敢地前進着的，同樣的新女性們底光明的前途。

虎疫的救星

品吉露

統治一切時疫急症　百試百驗

英國行銷二十三年

藥力偉大比普通痧藥水強三倍

英國伏爾醫士監製　柯林羅士藥廠出品

商標 TRADE MARK

仿單函索即寄

總經理漢彌敦藥行　上海愛多亞路一百六十號　電話一二〇三三號

經售處　濟華堂藥房　上海西新橋西　電話九一七二六

電信特刊

第十六期

每逢一日及十六日出版

○電界之聲○

海陸空並進

履冰

談國防者，首重國軍，軍之分有海陸空，雖各備實力，各具作用，然相互聯絡，共同發展，藉以禦外侮，守疆土，固殊途同歸也。軍別為海陸空，恒人知之，若言通信，無遠勿屆，依其性質，亦有海陸空在。鎧裝電纜，橫越深海，是海綫也，桿木林立，分達內地，是陸綫也，至於遠程通信，發射電波，傳遞消息，所經過者，厥為太空，是於海於陸於空，莫不可以通報，故電信實具聯絡海陸空之權威！

國防之海陸空，並重而不可偏廢，電信之海陸空，亦何獨不然，宜於海陸者，則利用有綫電，宜於空者，則設備無綫電，平衡發達，務求通信上之便利與聯絡，有無之間，固未容歧視也。交部年來關於電信之擴充及維持，即依此進行，絕未稍懈，舉其大者，於海則履行合同，償清欠費，收回大東北公司代辦之滬烟沽水綫，於陸則修換幹支各路，擴充各省長途電話，於空則增開海外電路，設立邊遠電臺，凡斯種種，不祇本刊歷有記述，即各報亦多登載，是有無綫電，並無畸輕畸重之勢，按諸事實，當可瞭然。

大東北公司既交還代辦之水綫，經我國收管之後，工作並未稍遜。字林西報於上月八日，有評論之作，深致其期望我國當局加意水綫之辭，言匪不當；但其中有云：「中國負責當局，現頗集中力量，培植無綫電事業，此舉恐對於水綫不利。」斯殆未明我國電政情形，不特易於引起社會誤會，且亦為從事電信事業者所滋惑。夫培植無綫電，而云集中力量，似若有所偏重，但實際上交部所經營，與所謂集中力量者，迥然有別。有綫電報，整理之餘，更有打字電報機克利特機之裝設，是力量之貫注，及於有綫電者豈鮮；至九省長途電話之計畫敷設，以及京滬增加通話回路之工程，更於電話方面，力爭上游，普遍發展。無綫電之在我國，核所需要，自宜加以培植，培植無綫電將對於水綫不利，究竟不利之點何在？抑有水綫即不應培植無綫電耶？若然，則與交部現行之政策不合，蓋交部之政策，為平衡發展有無綫電，完成全國與聯絡海外之通信網，質言之，即——海陸空並進！

首都之電話綫路

汪啟堃

凡初至首都者，對於電話綫路之凌亂雜遝，每發生不良之印象。首都電話局工務課亦甚注意此事，一年以來，亦嘗努力工作，力求進步，奈為地方環境所拘，雖得相當成效，尚未能達到原定之目標。茲略述首都電話綫路情形，俾公衆能明瞭真相，並供研究綫路工程者之參考。

電話綫路可分為架空，地下，及水底三種，架空綫路又析分為明綫及架空電纜二類，地下及水底綫路當然皆用電纜。首都方面之水底電纜，為數不多，其下關至浦口之水底電纜，長逾五千尺，尚未安設。依照綫路設置之程序，自話局出發時概用地下電纜，接至相當距離後宜改用架空電纜，接近用戶時改用裸銅綫，引入用戶宅內時則用被覆綫（即膠皮綫）。裸銅綫與被覆綫統稱為明綫，最為常人所注意，爰先述首都方面之明綫概況。

架空綫路由電桿支持，電燈廠與電話局雖在道路旁各設有木桿，下列三種電綫路幾完全附掛於話桿上。其最大原因，為電燈使用強電流而電話使用弱電流，且電燈桿之係木質者較少，不易附掛。

一，軍用電話綫　首都軍用電話綫最多，幾皆借用電話桿，普及於小街僻巷；往往話桿剛立，軍用綫已先話綫而放設矣。設立軍用綫者，除軍政部交通司之電話隊（駐國府內）外，機關繁多，無從稽考，且設綫時向不徵求話局同意。

二，標準鐘綫　標準鐘雖係商辦，經市政府工務局之核准。其互相聯絡之電綫亦借用話桿，事前未徵得話局之同意，事後函詢工務局，則復以事關公用，請求諒解。其綫路應設在話局架空電纜之下，有數處忽設於其上，而與之交叉，將來有發生障碍之虞，已由話局函促其注意矣。

三，警鈴綫　首都警察所在市內重要地點，裝設警鈴，以防盜劫，亦借用話桿設綫聯絡，事前咨請交通部令知話局，互相洽商，惟現尚未完成。

據上所述，電話桿於話綫外，其分外之擔負，或反較分內者為大。且軍用綫之設立機關既多，程式不一，致予公衆以不愉快之感想。其間或自行植桿者，如中山路一帶，工程標準上低於話局；然公衆每誤以為此皆係電話綫，而訝其設計之不周密。話局對於軍用綫既不能禁止借桿，又須代人受過，極感痛苦」。

三年以前，首都電燈廠與電話局曉商雙方電桿之位置，決定話桿植於路西路南，燈桿植於路東路北。依照此項口頭協定，話桿及燈桿之原有位置大半須改動，重行立桿放綫，當時何以如此決定，現已不詳；且規定後似雙方皆有事於新闢各大路，未即實行，遲至一年前，始逐漸進行。一年以來，除新建之中山路，中華路，太平路，漢中路等本須重植電桿者外，話桿之自路東移至路西者，計有自火瓦廊至成賢街，豐富巷至北門橋丹鳳街，盧妃巷至香鋪營三幹綫，支綫則有公園路，馬路街，三條巷，細柳營等；自路北移路南者，計有夫子廟至道署街，大中橋白下路至朝天宮兩幹綫，支綫則有戶部街，龔家橋，大石橋等；下關方面所移者，有大馬路，自鮮魚巷至煤炭港兩幹綫。首都共有話桿六千餘根，一年以來所移換者達六分之一；話桿燈桿之位置不合者十九已更正，並乘機力謀綫路外觀之整齊，與工程之堅固。今使電話局與電燈廠相較：以言經濟狀況，收入既遠不如彼，且負債；以言工程實施，電話用戶須各設一回綫，電燈則若干戶可合用一回綫；以言工人力，話局之綫路方面工程師僅有三人，技工不及五十人；然猶勉事改善，追隨恐後，其工作之緊張，亦可想而知矣。

他處電話局之每月障碍次數，僅合用戶總數之千分之一二，首都竟達百分之一二，綫路與機械方面各居其半，且皆有特殊原因。機械方面之障碍以用電話機之送話器為最多，轉號器次之；首都地勢本稍卑濕，加以房屋缺乏，牆壁薄劣，以致傳話器之炭精屑易於受潮；又或話機設於廊下廚內，為煤烟水汽所薰蒸，機件遂被腐銹。話局為經濟及人手所限，未能隨時派人按戶檢查，逐漸將話機位置遷妥。綫路方面之障碍以裸銅綫為最多，其特殊原因如下：

一，受軍用電話等附掛綫之影響。

二，綫路常事遷移，除由於與燈桿改位置外，其因馬路放寬或空地建屋，而將桿綫遷移者，為數亦復不少。

三，地面遼闊，綫路散漫，不得不用甚長之裸銅綫綫路，致易生障碍。

一二兩項原因已於前文述及，無須複述。綫路散漫以致所用裸綫較多一事，今後因房屋陸續建成，用戶增多，綫路自然密集，有改用架空電纜之必要，即可無形中解決此項問題。一年以來，話局在經濟可能範圍內，已陸續添購架空電纜，以替代明綫。惟首都之架空電纜因有下列特殊原因，發生障碍較多，且每次之性質亦較形嚴重。

一，首都地曠樹多，馬蜂繁殖，架空電纜之鉛皮每被其所齧，遂致雨水侵入，數十百用戶同時發生障碍。按馬蜂性喜穴竹而居，電纜形似竹而鉛皮質柔，易被洞穿。

二，首都火災頻仍，架空電纜每被波及。

三，電燈綫與電話綫交叉時，其下向不設保護網；電燈綫如因故折斷，而墜於架空電纜之上，即將其鎔毀，而使全部電綫發生障碍。

此三種特殊情形為他地所鮮有，故首都架空電纜並不甚安全。無已，姑再進一步，酌量多用地下電纜；然環境惡劣，地下綫路亦難處例外，話局因之而感受之痛苦，恐亦不在架空綫路之下。茲將安設地下綫路之經過情形，略述於後：

一，首都電話地下綫路之建設先於市政，除新闢之大路外，街巷皆無完善之下水道，近來又填池築屋，污水遂以電話之人孔及管路為尾閭。地下電纜常浸於污水內，鉛皮逐漸腐蝕，一旦潰破，污水即直接與電綫接觸，數百家電話乃同時告阻。從民國九年起，僅經十一二年，地下電纜已逐漸損壞，其壽命僅及他國之一半，此項損失殊屬可觀。

二，地下綫路既有替代下水道之虞，且價格昂貴（每尺需銀二三元），故話局自十九年起，建設地下新綫時改用鎧裝電纜，直接埋於土內。此舉在當時固覺甚經濟，惟近來市政府因埋設自來水鐵管及備溝築路，每誤將鎧裝電纜掘壞，發生重大障碍，屢起嚴重交涉。將來添用地下綫路時，只能擇已設下水道之大路，建築人孔與管路，並裝鎧裝電纜而不用。

總之，首都電話綫路之難使人滿意，實受環境之束縛；年餘之努力，尚不能得長足之進步，不免有事倍功半之嘆。今後亦只能隨市面之繁榮與市政之建設，而逐漸改善，誠以電話先市政而完成，在他國似亦無此先例也。（完）

高速度自動發報機

驊

假使在一條電路上，要担任多量的報務，並且傳遞方面，要迅速而正確，不因電報擁擠的緣故，而稍有延擱和錯誤，那末除非運用特別構造的發報機械，不能勝任那樣繁重的任務。本文要說明的，就是這種特別構造的機械——高速度自動發報機。

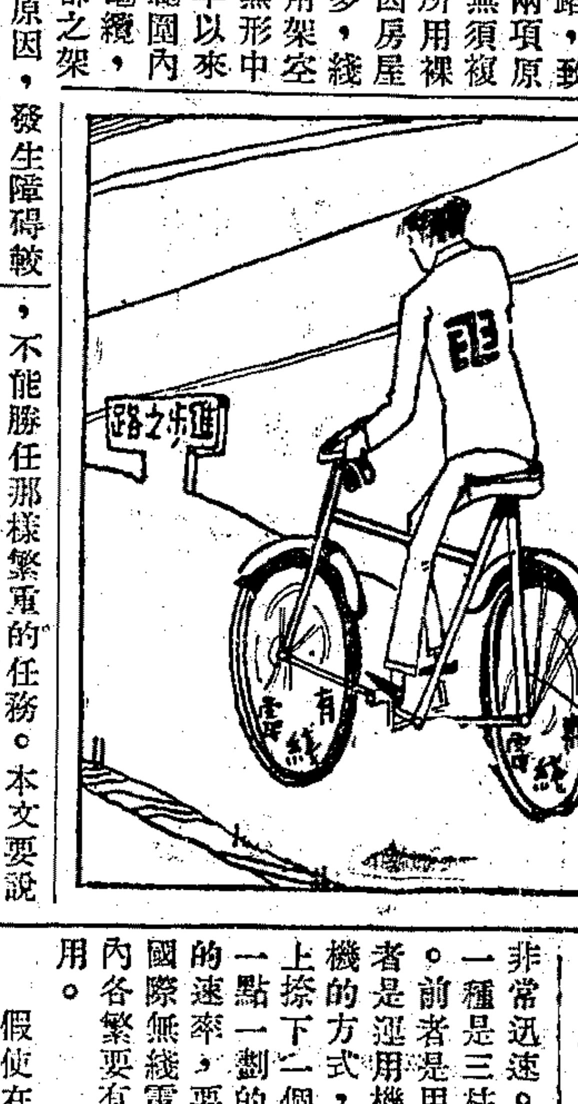

所謂高速度自動發報機的原理，實在非常簡單，牠不過利用預先鑿好孔的紙條，來控制電流的輸送。也就是運用紙條孔眼的作用，來替代電鍵閉合的工作。讀者大概還記得，在三年前的新世界游藝場屋頂上，有一塊電燈廣告的牌子。到了晚上，會現出中西文字，在牌上循環不已的流動着。牠也是運用預先鑿好孔眼的紙條，裝置在電燈開關的樞紐上。有孔眼的地方，開關的樞紐，互相接觸，電路也就閉合，外面的電燈就此發亮。沒有孔眼的地方，開關的樞紐，因為被紙條阻隔，電路不通，電燈也就不能發光。因為這紙條上預先按照電紐的地位，鑿成種種廣告上需用的中西文字，並且被馬達推動着，所以廣告牌上電燈的明滅，完全被紙條控制，而現出各種不同的文字了！高速度自動發報機所用的紙條，也和廣告牌的作用相彷彿，不過紙條上鑿的是電報的符號，並且把電流輸送到遠距離的地方罷了！

在電報方面，當然鑿孔的工作，要非常迅速。普通使用的有兩種鑿孔器。一種是三柱鑿孔器，一種是鍵盤鑿孔機。前者是用人工鑿成種種電報符號，後者是運用機械和電力的作用，按照打字機的方式，鑿成需要的符號，就是在機上捺下一個A字，紙條上就自動鑿成一點一劃的符號，當然鍵盤鑿孔機鑿孔的速率，要比三柱鑿孔器快的多，現在國際無綫電台已經採用鍵盤鑿孔機，國內各繁要有綫電報局，也正在逐漸地採用。

假使在無綫電路上要採用高速度自動發報機，那末有一個先決條件，就是電路的穩定。在普通自振盪式的無綫電路上，因為天綫和振盪電路直接偶合，所以要是天綫被風雨侵襲，發生變化，收報方面就不容易收聽了！這種情形，在短波的電路上，尤為顯著。自從主振盪式（Master oscillation）發明以後，無綫電的發報方面，有顯著的進步，因為主振盪式和天綫隔離，所以使它產生高週波異常穩定，使用高速度自動發報機，也就沒有困難了！現在國際無綫電台的中央收發室，都採用高速度自動發報機，非但傳遞方面，異常迅速而正確，並且因為速率增高，使一架裝有收報機或收音機的，無法竊聽，所以也能保持通信的秘密了！國內各繁要的有綫電路上，早已採用這種高速度自動發報機，近來交通部為更求電報迅捷起見，特地借用英庚款二萬鎊，購置大批新式高速度自動收發報機。這種機器，大部份已裝運來華，在不久的將來，就可以裝置運用，將來電報速率的增加，那是不言可喻了！

發寄電報者注意

下列各項電報章程可向當地電報局無綫電台或本社免費索閱

㈠電報省費新章摘要（附查問電報須知）
㈡洋文電報計費及計費辦法
㈢電報掛號章程
㈣電話號碼代替收報人住址辦法
㈤市內電話收發電報辦法
㈥商用專綫電報規則
㈦國內交際電報規則
㈧旅行安全電報規則
㈨振務電報規則
㈩新聞電報章程
⑪郵轉電報章程

上開各項章程如當地局台已贈罄者，請向本社函索，無須附郵。本社社址南京華僑路十六號。

交通部對於電報效率最大之改進

楨

凡收發報人之希望，以電報愈速愈妙。究實言之，電報本身，無所謂遲速，蓋電之速度，與日光同，每秒鐘約三百兆公尺，故在任何長距離之直達電路，中間若無障碍發生，此發彼收，所費時間極少。但為何事實上常有遲速之分？曰：在於電報處理手續是否簡便？與電路調度是否合理而已。交通部近來對於電報效率，非常注意，除積極修綫路與增加新式報機並督促工作人員加倍勤務外，尚有下列之三大改進：

一，重訂處理來去轉電報手續

電報處理手續，若過於簡略，則恐有疏忽；若過於繁複，則延誤堪虞。兩者之間，殊有研究價值。交部曾召集京滬各局台收發主管人員，開會討論，將處理來去轉電報手續，重行規定，其優良之點為：㈠減省手續。在原有手續中，過於繁複者減省之，無必要者刪去之。㈡提高傳遞速度。凡不可減省之手續，在可能範圍內，留在電報發出以後辦理，俾不致因手續之履行而有延誤。㈢提前復核。各局向有復核員之設置，專司復核報底之責，茲將其提前辦理，如有錯誤，得及早糾正。自該項手續重訂後，電報速效，當增加倍蓰矣。

二，度調全國有無綫電電路

查一國之政治經濟狀況，常隨時代而變更。而電報電路之開放，亦應隨政治經濟狀況而調度。交部本此原則，並根據報務統計，將全國電路大加調動，如下：（甲）有綫電方面：㈠上海清江浦直達，㈡上海燕湖直達，㈢青島新浦直達，㈣漢口南昌直達，㈤南京北平直達，㈥南京濟南直達，㈦衡州廣州直達，㈧衡州桂林直達，此係根據政治情形者，此係根據商業情形者也。其餘尚有甘甯湖南安徽等區綫路之更動，不及備述。（乙）無綫電方面：㈠天津廣州直達，㈡天津福州直達，㈢沙市台移設甯夏，㈣燕湖台移設九江，㈤鄭州萬縣長沙三台，專與漢口工作，㈥雲南漢口間貴陽漢口間及天津蘭州間三直達電路，增加通報時間與報務，可利用有綫電，長距離之通信，則恃賴無綫電，故有上項之調度也。

三，規定局台分配報務原則

按局台合併辦法，正在積極進行，而報務之傳遞，必須切實協作，方可充分發揮效能。交部特規定報務分配原則如下：㈠各局台及其收發處所收電報應絕對不分界限，交由比較迅速合理之電路傳遞，其標準如下：（甲）收報地點如已有電局而未設電台者，交有綫電拍發；反之，交無綫電拍發。（乙）收報地點如局台單獨有直達電路者，即交其拍發。（丙）收報地點如局台均有直達電路者，由局台業務主管人員，參酌各該電路遞電效率，妥定分配。（丁）收報地點均無直達電路者，交中間轉遞次數較少之電路拍發，轉遞次數相同者，交有綫電拍發。㈡每一電報，為減少轉報次數或增進速率起見，並不限由一種電路傳遞，得迭用兩種電路兩次或兩次以上。㈢發報人指定路由者，在可能範圍內，應予照辦。但其路由顯與上列原則抵觸者，除官軍電報及國際電報須先徵得發報人同意外，其他電報，得由局台逕予改定之。以上三項原則，蓋無非使局台電路打成一片，藉收最高之通信效率而已。

總上觀之：交部對於電報效率之改進，已有最大成績。聞當局尚不以此自足，仍時在設法整理中云。

談電信用木桿（二）

幹

木桿之適用於電信綫路者，宜直而不宜曲，宜老而不宜嫩，宜乾燥而不宜潮濕。

栗非不堅，橡非不巨，其餘楊柳檜槐等，所產亦非不多，但均不宜於電桿，蓋桿之取材，須身直而長，且其梢徑亦須相稱，所以難也。惟松與杉，乃合於此種條件，在我國尤以杉木之使用為廣，湘鄂閩贛等省，翠山環立，林木森茂，杉之產量更豐，每年順時鋸伐，成排而下，分銷以供綫路之建築者，厥數甚鉅。

木質之堅實與否，關係電桿之壽命，故宜老而不宜嫩。通常建設綫路，豎立木桿，其能維持之年限，雖因土地之性質（乾燥或多水）地方之情形（如所植之地，有啄木鳥或蛀木之蟲等）及風雨氣候之關係，而有不同，然電桿本身之堅強，實為最要。譬如人體，抵抗力素大者，疾病自不易傳染，且亦可忍受無妨也。考查木質之堅否，率以年輪之數為準。木之歷年久而木質固者，年輪之間距離甚密，而且緊，所謂緊者，即兩輪之間，狀勻細，絕無小塊碎片雜下。大抵從事於種植者，往往欲其速長，並為求利起見，亦往往不待木桿之到達年齡，即行砍伐，故採辦電桿，於年輪一層，應加注意者。蓋木質疏鬆，一經豎立，因其內蛋白質及糖質留存較多，易以滋生微生物而起化學作用，以使電桿腐蝕，尤以根部上下，接近地面部分，及扁担鋸口處，更易成此現象也。

二，木桿之腐蝕，既大半由於水分之作祟，故欲電桿使用之經久，應先使電桿乾燥。乾燥有關於木桿之斫伐者，即冬季所採之桿，較諸伐於春夏者為耐久，木材之內，含有營養汁極富，頗不易於乾燥之故。至關於施行手續，以使木桿乾燥之法，如燒塗柏油（桿頭及桿根），或用丹礬液等防腐劑注入桿中，皆能延長木桿使用之時間，惟前者雖具若干效力，究不及後者之完善，不過由經濟上着想，局部防腐（即塗柏油）比較為省費耳（防腐法電學書中均有詳載）。

交通部每年維持舊綫路，及擴充新綫路，所購電桿，數不在少。於慎核桿價之外，對於驗收方面，尤稱嚴格，良以桿之不良，影響於綫路前途甚鉅，而綫路成本，木桿實佔其一部，自不能不審慎辦理也。交部所規定選用木桿之程式，茲簡述之，約如下舉：

㈠電桿須擇松杉等木，木質堅實，年輪緊密，於其生存時齊根斫伐，並將枝節樹皮剝伐淨盡，周身光潔者。

㈡電桿須擇由根部至梢部圓周逐漸平勻減小，並於冬冷斫伐者。

㈢電桿尺寸須照下表規定：

長度	梢徑	離根五呎處直徑約數	桿梢至地平綫最大灣曲
廿八呎	六吋	八吋	五吋半
卅二呎	六吋	八吋半	六吋半
卅六呎	六吋	八吋半	七吋半
四十呎	六吋	九吋	八吋
五十呎	六吋半	十吋半	九吋半
六十呎	六吋半	十一吋	十一吋半

（按此祇舉其大略而言）

㈣電桿須擇無巨節死節等缺點者，但木質良好之電桿，而遇有巨節時，其節與梢之距離，大於全長之百分二十五者，得採用之。

㈤電桿須擇無腐蝕蟻洞及深裂痕諸缺點者。

㈥電桿須擇全身挺直者，但木質良好，遇有灣曲時，應不逾下列規定：

（甲）在地平綫以下，（即埋入地下部分）其灣曲小於梢端之直徑。

（乙）在地平綫以上，（即露出地上部分）祇有一面灣曲，而其灣曲不超過上列第三條附表之規定。

電信世界

一九三三年之英國電話

敬

英國電話，在過去一年，竟能於世界經濟恐慌期中，無論業務方面，綫路方面，均不斷進展。當各國話戶急減——尤以美德為然——之際，英國話戶反見增加，專就去年十月而論，其新裝用戶已超過八千；至於業務，僅八月一月之市際通話，較之前年同月，已增加八十五萬次，即百分之八；國際電話亦增加百分之三。

英國郵電局之所以得到此種特殊結果者，大半由於不畏艱苦，不避新奇方法，而力行宣傳，有以致之。其宣傳方法，如參加「家務展覽會」，「無綫電廣播展覽會」，「在各大城市組織表演，此其犖犖大端者。該局尚有一種試驗，大足表徵其宣傳得法者，即租供商店一所，實施電話種種便利之展覽；此種展覽之參觀民衆，日以萬計。

一，自動電話之發展

英國自動電話，繼續發展，前已言之。去年曾開放總容量十二萬八千戶話綫之交換所三十六處；其中七處在倫敦電網範圍之內，英京中心周圍千哩之內之自働交換所，因此增至五十七處。一九二八年，英國鄉村自働交換所僅有五處者，現亦增至一千一百零六處，其中一百六十七處，係於去年開放。

二，自働電話之改良

英國郵電局，對於自働電話之改良，及各重要話網工作上之便利，現正力謀實現。新用自働電話機件，計有三種，效率均極大。「Standard Telephones and Cables Ltd.」公司已於倫敦Advance交換所及Burton-on-Trent裝設一種By-path機件，結果甚為完滿。Advance交換所內，應用此項話機所需之交接話綫，不及平常自働話機所需者百分之二十九。其餘兩種，一為共控式（Common Control）自働機，係「自動電機公司」（Automatic Electric Co.）所製造，一種為西門子公司第十七號（No. 17）自働話機，在自働話機技術上，均有顯著之進步。

鄉村自働電話，亦有明顯之進展。現在鄉村小話局，不下一千，但各局在其所在地，固能利用自働接轉器，如欲與同性質之其他話局接通，則非由鄰近手工話局，或一個比較重要之交換所接轉不可。查「鄉際」通話日益發展，在相當鄉村話局間接通電話極常範圍之內，自働電話實有推行於「鄉際」之必要。因此，在（Heavy Periode）已裝設「鄉際」自働電話交換所一處，先行試驗，該所容量，計有話綫八百對。其他同類之設備，亦見成立於各中心地點，結果甚佳。

三，擴充電網及實現便利

一九三三年，英國郵電局曾敷設市際地溝，凡五十英哩，市內地溝九百英哩。長途話纜之在一九三三年成立者約五百哩，其中導綫長度約十四萬哩。又為無綫電廣播之需要，亦曾成立一市際電話電網，其特性在能傳遞充分寬大之週率帶，俾便傳遞音樂，而不致過於失眞。

四，倫敦市際交換所

倫敦市際電話交換所，已於去年五月完成改組，設一國際股，專司英吉利羣島與大陸各國間之有綫電及無綫電通話。（未完）

半月消息

社友

電局報費找零按照行市計算

交部以各電局對於報費找零，間有不照當地銀錢行市計算者，以發報人方面雖損失甚微，但與電局信譽關係殊大，故最近通令各電局，每日應將當地銀錢行市，懸牌於收發處，並飭各收發員按照行市計算找零，不得浮收，以維電局信譽。

調度重要電報綫路

交部近來對於有綫電報整頓甚力，除購辦大批新式高速度電報機在各繁忙電局裝置外，對於電報綫路之調度，極為注意，最近調度之重要綫路如左：

㈠鄭蘭直達　鄭州與蘭州往來電報向須經中間西安電局接轉，茲為便利西北電信交通起見，特飭鄭蘭兩局開放直達，用韋斯登機工作，以資迅捷。

㈡滬溫直達　上海與溫州往來電報為數頗多，惟向須經寧波局轉遞，故速率上不免稍差，現經電飭兩局開放直達工作，嗣後滬溫電報當可迅速異常。

㈢杭甬直達　杭州與寧波往來電報向由紹興局居間接轉，現經設法使杭甬二局與紹局在同一綫工作，以便免去轉遞之稽延云。

中國啤酒

氣味清香超羣　滴滴蒸水釀造

上海大西路壹百念號中國啤酒廠出品

英文名稱克羅佛

Clover BEER

聯合大減價大贈品今日起期訂五天即本月五日為止
大瓶每打價四元二角半購一打贈大號熱水玻杯四只
小瓶每打價二元九角二購一打贈大號熱水玻杯二只

如購一箱贈三十塊裝公司本牌肥皂兩木箱

每人限購一箱送力一文不取

奇熱飲料應時犧牲期限五天

先施　永安　新新　麗華　福安

申報本埠增刊　業餘周刊

第八十一期　每星期日出版　（歡迎投稿）

中國殯儀館

本館設備　大加改良
精修殯舍　擴大禮堂
中西壽器　價格相當、
經懺祈禱　便利非常
喪家委託　均荷贊揚
迎合社會，不厭求詳

地址海格路六七〇號
電話辦事處二〇七六六　公用二〇五〇〇號

生活

牛工

淪流

我是學生，但是我也是職員。這是我所感到最有興味的事，因為我能自己為自己求學，自己解決自己的經濟問題。尤其是半工半讀的念書，念書愈是起勁，大概是嘗得個中滋味吧！

有好些人以為：讀書要找工做，不是太麻煩嗎？更有些人以為：賺錢來求學，太不知恥了。杜重遠先生說：

「這就是因為各人身分不同，時代不同，所以以無恥為有恥，以有恥為無恥。……靠自己的汗血，過清苦廉潔的生活，却是世間唯一知有羞恥的人，這樣時代方能有進步。」（見新生第二期）

我自己知道，我是窮人，我的身分是無力供給求學。但是這個時代却是智識的時代，所以我只好自己靠自己了。我雖然不能推着時代的輪子前進，但是我宣誓，我沒有背着時代開倒車。我的生活是平淡的，我却在感到樂趣中順着軌道衝！

朋友！你了解我沒有生？現在我得告訴你聽我的生活狀況。

學校裏學費需八十六元，書費十五元，生活零用費十五元，總數約一百二十元左右。以上款項是以半年計的。

收入呢？我絕對不能支用家中一錢，除了旅費洋五元外。我知道家裏的生活比我更困難，我不能幫助他們，他們也愛莫能助了。在分校裏（即附屬小學）做背書先生，好在我有高中程度，教小學國文當不致困難，時間每天三時一刻至四時一刻，月薪十二元。此外每晚再担任附小夜課主任，管理學生讀書，月薪八塊，星期六日停課，於是學費有着落了。這當然由於校長的憐恤，我是萬分感激的。

在課餘的時候，我便寫寫稿，投寄報章，每月平均約有五六塊左右，半年就可以應付書費和另用的了。

又因為書籍在開學時非一次購全不可，所以書費便在校裏商店暫欠。每月還洋三塊，半年付清，每次把辛辛苦苦得來的錢，給商店去，心雖不甘，却也無可奈何！

現在我再敘述一些我的生活狀況吧！

早晨六時半起身，溫課、到七時早餐，八時上課，下午看報，四時往附小，擔任背書，五時練習運動，七時後一面管理學生，一面自己溫課，九時睡覺。

「苦嗎？」假使有人這樣的問我，我一定搖首答道：「不苦，我知道我很快樂，因為我不欺人，為自己吃苦是應該的。總之，比了那些苦力總強得多呀！」

我要創造新生，我在澆肥料，在不久，我將種出美麗的花，獻給人家。握手呀！同志們。我很慚愧，在農村破產，都市恐慌的環境中，我還有失學，我還沒有失業，我是天之驕子呀！我還再喊苦嗎？我再樂也沒有了。在別人，總說自己如何苦，如何苦，在我，我該喊如何樂，如何樂。

但是，我往往聽見人家說：「真可恥呀！窮酸人還要念什麼書！」有時我雖然心灰了，意懶了，但是成功之神却拿鞭子在猛打我，我怕極了，於是我又挺胸前進，在光明的軌道上前進！

朋友們！我就在現在時候停止了筆，因為我將要睡覺了。最後我寫一件故事作個結束吧！大發明家愛迪生在車中研究的時候，一不當心，把車燒了，但是，他雖然喫了一下耳光，而結果却成功了他的事業。什麼是恥羞？不自立的人是恥羞！

薦頭行　非非木刻

業餘漫談

科學與常識

倉玉

常識，在一般人看起來，似乎是一種普遍的，不甚精確的，表皮的知識；科學却是專門的，系統的，深入的學理，所以許多人對於常識與科學的關係，常常得出它們二者是相反對的結論。

記得河上肇博士曾經說過：「一切科學是反抗常識的」。他舉了兩個例：譬如常人看見了太陽在早晨從東方出來，晚上向西方沒落，於是以為太陽旋轉着；但實際上考察起來，太陽却是不動的，而地球和其他的星球都是繞着太陽旋轉。又如人飲了酒臉紅發熱，大家一定以為體溫要增高；但經過專門家的種種實驗的證明，却認為飲了酒的人的體溫不但不增高，反而下降了。照這些例子說來，常識與科學是互相反對的了。

我們是否滿足這樣的說明呢？確實，如果我們把常識和科學個別地，孤立了地去看待，我們是會得出那樣的結論。但是，假如我們從它們二者的縱的聯繫，發展的路途中去尋找，我們可以看出常識與科學的關係不是相反對的，而是相成的了。

就一般的情形說起來，常識是對於一切事物的現象的認知，科學就在對於事物的本質的把捉。但是本質是寄寓在諸現象的無數相互的關係中，沒有現象，本質是空虛而不可認識，沒有本質，現象也無從顯示，所謂「本質從現象出來，現象是本質的。」那末，離開了現象去考察本質是不可能的，對立了現象與本質會得不着正確的結論。所以我們對於科學的研究是從常識出發，換句話說，常識是科學的基礎。

試看歷史上那一種科學是不從常識出發？牛頓的萬有引力不是從最平凡的蘋果落地的事實出發麼？瓦特的發明蒸汽機不是從最平凡的茶壺蓋被汽冲動的事實出發麼？這證明常識是科學的保姆。

又比如，人們最初看見了日出於東，日沒於西，於是以為地球不動而太陽旋轉，但是這一結論立刻遇着其他許多的困難不能解釋：日蝕月蝕的定期，四季晝夜的循環，其他星球軌道的確定，……這些無數相互關係的諸現象使那一結論不得不變為以太陽為中心，各星球都圍繞它而旋轉着的這樣的結論了。所以雖是人們看見日出於東日沒於西的這一現象似乎應該是太陽轉着，但在與其他現象相關聯的場合中，那一結論就顯示無解釋的能力了。於此我們把捉的合理的本質的說明是必須建築在為諸常識所組織起來的系統之中方才合理，這就是說，諸常識組成了一個合理的科學的結論。那末，人們的所謂科學與常識是反對的，這僅不過是把諸現象割取其中之一而與本質作對比的說法而已。

常識是發展的，科學也是發展的。上面已經說過，科學的研究是從常識出發，那末，它們二者在發展的途中有不有交相的作用呢？這我們只要一查它們二者的過去的關係，就知道全然有交相的作用。譬如，從前的人們，聽見空中打雷，以為鬼神作怪，現在都知道是空中放電的作用了；從前專制時代，人們祗知道忠君，被君主宰割，但是現在都知道要求民權，自己管理政治了。這就是說，現在的人們，都以「地球繞日而行」，「空中放電的作用」，「要求民權」，……等為常識了，這就是因為常識與科學的交相發展，常識科學化，科學又常識化了。因之我們不能拿現在的科學的結論同過去的原始的錯覺的常識作對比而說它們是互相反對的了。

所以，以常識為基礎而胎育出來的科學，一經普遍化又成為常識了，換句話說，科學揚棄了常識而又復歸為較高級的常識，我們可以寫如：

常識─科學─常識

這樣的式子。常識是依着科學的進步而發展，科學是依着常識的發展而深入，二者的發展形態全然是現象與本質的辯證法的統一。明白了這一點，我們可以知道常識與科學的關係不是相反的而是相成的了。

外埠郵政代辦所

日俄關係緊張中的西伯利亞現狀

孫源

偽國長春通訊

現在的西比利亞，已不復是往昔荒涼的景象，由於五年計劃迫集中的統制經濟，西比利亞已走上了工業化的舞台，

在每一處──阿木斯克，諾浮西比里斯克，安欽斯克，格拉斯羅耶斯克，尼其勒麥斯克等地方，都看到有征服曠野的新的工場，營造物的建立。西比利亞鐵路雙軌工程也在積極進展着，軍隊以及屬於國防飛行化學協會青年會員的野外演習，警備狀態等常可見到。在國營農場，集團農場，大規模開墾着的田地上，一羣一羣的耕田機，在走動着。總之，西比利亞無論在軍事，經濟，或文化方面都正在向前猛進，不復是未墾的處女地，與昨日的荒原完全不能同日而語了。

這種特徵的代表者是烏拉爾一帶的西部西比利亞。中部西比利亞以東地方在一九二八到三二年的第一五年計劃中還比較閑却，工業，農業，文化比起歐洲蘇聯領地方面要遲些，而西部西比利亞在第一五年計劃中，就已得到很驚人的成績。因為這地方是蘇聯有名的重工業的新中心地帶「烏拉爾．庫茲勒茨．康貴拉特」的構成單位，「康貴拉特」所屬的烏拉爾州，巴雪基爾共和國，西部西比利亞地方，卡贊斯坦

國醫陳存仁

暑期門診時間概在上午
門診八時起至十二時止
依照去年舊例自七月一日至八月底門診提早下午休息三時起出診

診所　英大馬路新新公司後面　電話九二四七八
住宅　電話七二二四三

國華電器行

法租界公館馬路四一八號

六十年未有之大暑熱

電風扇　無線電

◀優待顧客▶

大非常賤賣　二十一天

請飲冰　西菜

全上海少有之大宴客

諸位顧客駕本行購電風扇及無線電收音機者得有消夏良機

購檯風扇一把　請駕本行隔壁冠生園飲冰室飲冰淇淋券二客

購吊風扇一把　得冠生園飲冰室冰淇淋券四客

購無線電收音機一只　請駕四馬路天蟾舞台隔壁咖喱飯店（冷氣舒服）西菜券一客

每日本行門市部發票請勿拋棄以購數最多者一位得咖喱飯店西菜券四客

電話八四三九〇　八一四七六號　[illegible]

請飲綿羊牌眞美國鮮桔汁

泰康食品公司總店　精求出品精良

飲冰室

每逢星期加大杯子　各貨一列平價